

Associazione Nazionale tra i Produttori di Alimenti Zootechnici

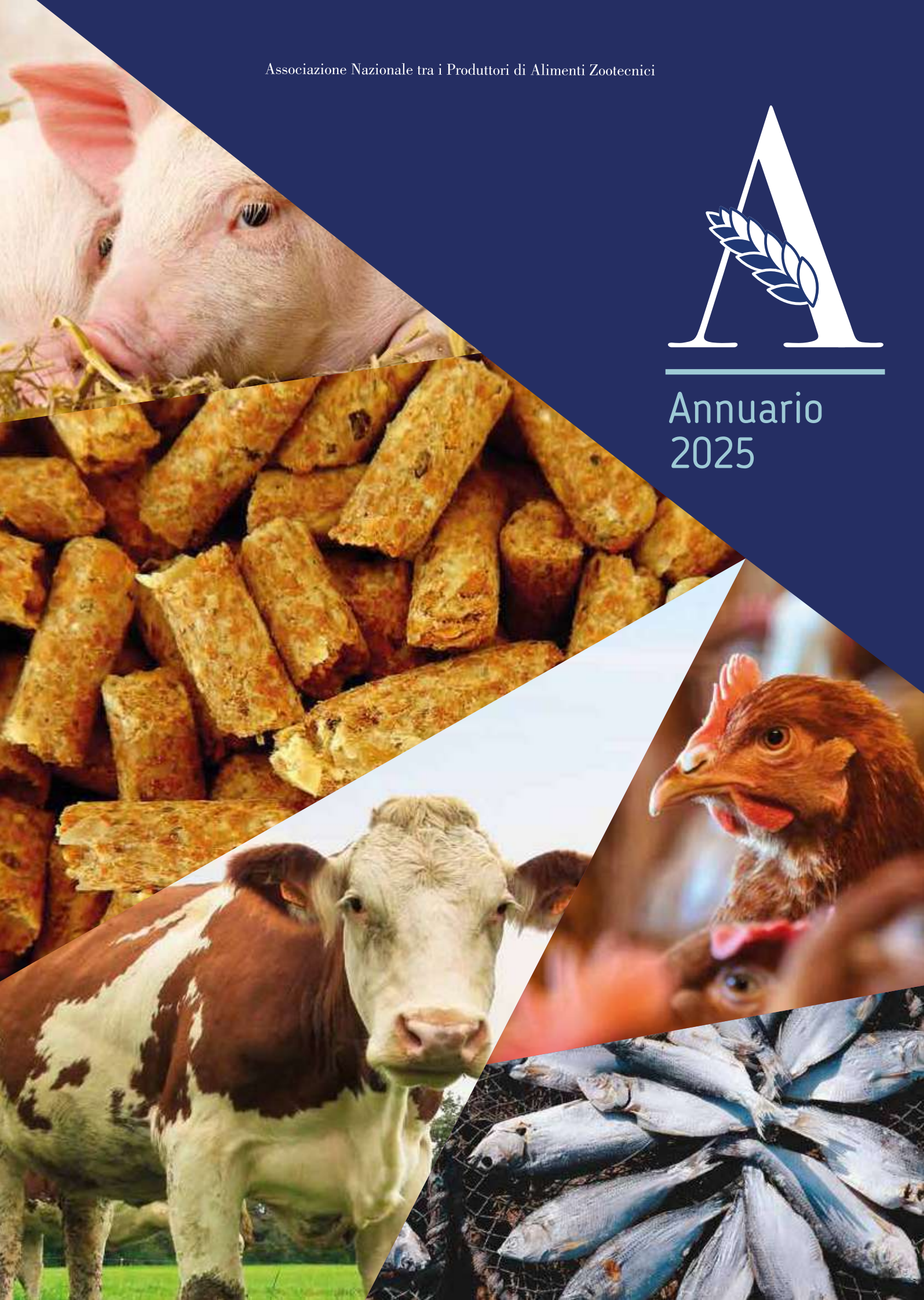

Annuario  
2025



ASSOCIAZIONE NAZIONALE  
TRA I PRODUTTORI DI ALIMENTI ZOOTECNICI

---



ANNUARIO 2025



# Indice

|                        |  |       |
|------------------------|--|-------|
| Sezione I / Capitolo 1 | <b>ASSALZOO</b>  |       |
|                        | Presentazione  | p. 11 |
|                        | Struttura  | p. 12 |
| Capitolo 2             | <b>IL CONTESTO</b>   |       |
|                        | La situazione dell'economia internazionale ed italiana nel 2024        | p. 16 |
|                        | Il contesto macroeconomico   | p. 16 |
|                        | Il commercio estero: un approfondimento sul settore agroalimentare     | p. 16 |
|                        | Prezzi del settore agroalimentare                                      | p. 18 |
|                        | Produzione agro-zootecnica   | p. 22 |
|                        | I consumi alimentari delle famiglie                                    | p. 25 |
| Capitolo 3             | <b>L'INDUSTRIA MANGIMISTICA</b>  |       |
|                        | I principali dati del settore  | p. 30 |
|                        | Andamento dell'industria dell'alimentazione zootecnica                 | p. 30 |
|                        | La produzione mangimistica italiana                                    | p. 32 |
|                        | Breve sintesi sulla produzione di mangimi composti nell'Unione europea | p. 33 |
| Capitolo 4             | <b>LE TEMATICHE DI SETTORE</b>   |       |
|                        | Alimentazione animale  | p. 38 |
|                        | Commercializzazione ed etichettatura dei mangimi                       | p. 38 |
|                        | Additivi   | p. 38 |
|                        | Sottoprodotti e derivati di origine animale                            | p. 38 |
|                        | Mangimi biologici  | p. 39 |
|                        | Sicurezza alimentare e controlli                                       | p. 41 |
|                        | Controlli a livello nazionale  | p. 41 |
|                        | Europa   | p. 42 |
|                        | Sostanze indesiderabili  | p. 43 |
|                        | Fitosanitari   | p. 43 |
|                        | Ispezione comunitaria dell'Health and Food Audit and Analysis          | p. 43 |
|                        | Rete di allerta e cooperazione   | p. 43 |
|                        | Sistema Europeo di Allerta Rapido per alimenti e mangimi - RASFF       | p. 44 |
|                        | Focus sugli alimenti per animali                                       | p. 44 |
|                        | Notifiche 2024 per categoria di pericolo                               | p. 48 |



|            |   |       |
|------------|---|-------|
|            | Notifiche 2024 per tipologia di rischio                       | p. 49 |
|            | Benessere animale   | p. 50 |
|            | Salute animale  | p. 51 |
|            | Notizie di epidemiologia                                      | p. 51 |
|            | Influenza aviaria   | p. 52 |
|            | Peste Suina Africana  | p. 52 |
|            | Nuove emergenze epidemiologiche                               | p. 52 |
| Capitolo 5 | <b>ASSALZOO: INFORMAZIONE E FORMAZIONE</b>                    |       |
|            | Seminari e convegni   | p. 60 |
|            | Assalzo incontra le Università                                | p. 61 |
|            | Formazione  | p. 62 |
|            | Assalzo e le istituzioni                                      | p. 62 |
|            | 80 anni di Assalzo: un traguardo storico che guarda al futuro | p. 63 |
| Capitolo 6 | <b>LA ZOOTECNIA E LE SUE PRODUZIONI</b>                       |       |
|            | Le consistenze delle principali specie di bestiame            | p. 66 |
|            | Allevamenti avicoli   | p. 69 |
|            | Allevamenti suini   | p. 69 |
|            | Allevamenti bovini e bufalini                                 | p. 70 |
|            | Allevamenti ovini e caprini                                   | p. 70 |
|            | Produzione di carni   | p. 72 |
|            | Consumi alimentari  | p. 72 |

Sezione II / STATISTICHE

|            |  |        |
|------------|--|--------|
| Capitolo 1 | <b>L'INDUSTRIA MANGIMISTICA</b>                            | p. 74  |
| Capitolo 2 | <b>MANGIMI COMPOSTI</b>                                    | p. 78  |
| Capitolo 3 | <b>MATERIE PRIME</b>                                       | p. 92  |
| Capitolo 4 | <b>PATRIMONIO ZOOTECNICO</b>                               | p. 106 |
| Capitolo 5 | <b>BILANCIO ALIMENTARE DEI PRODOTTI DI ORIGINE ANIMALE</b> | p. 114 |



## Sezione I

---

Capitolo 1

# Assalzo



Assalzo è l'Associazione di riferimento dell'industria mangimistica italiana dal 1945. Attualmente vi aderiscono oltre 120 aziende, che rappresentano circa il 75% della produzione e commercializzazione industriale degli alimenti per animali in Italia. L'industria mangimistica da sempre si impegna a garantire sicurezza, qualità, valore nutrizionale e benessere con prodotti sempre più studiati: mangimi semplici e composti, additivi e premiscele per animali destinati e non alla produzione alimentare.

Secondo gli ultimi dati elaborati da Assalzo, in Italia la produzione di mangimi ammonta a 15 milioni 458 mila tonnellate da circa 420 stabilimenti distribuiti su tutto il territorio nazionale e destinati a varie specie (avicoli, bovini, suini, conigli, ovini, equini, pesci, animali familiari, ecc.).

Il fatturato della sola industria mangimistica è di 6,705 miliardi di euro cui si aggiungono 1,315 miliardi di euro del settore delle premiscele e poco più di 2,24 miliardi di euro del pet food, per complessivi 10,26 miliardi di euro.

Assalzo aderisce a livello nazionale a Confindustria e Federalimentare, in ambito europeo è membro di FEFAC (Fédération Européenne des Fabricants d'Aliments Composés) che rappresenta l'industria mangimistica nello Spazio Economico Europeo (SEE).

Assalzo realizza attività di informazione e formazione tramite eventi sulle tematiche dell'alimentazione animale, confrontandosi con la Pubblica Amministrazione in merito alle disposizioni che regolano l'attività mangimistica a livello nazionale ed europeo. Inoltre, promuove e tutela l'immagine dell'intero settore mangimistico italiano.

## Struttura Assalzo 2021-2024

**PRESIDENTE**  
Ferrari Silvio

**VICE PRESIDENTI**  
Carra Michele  
Galtieri Antonio  
Liverini Michele  
Pavesi Roberto  
Rieper Alexander

### CONSIGLIO DI PRESIDENZA

Ferrari Silvio  
Carra Michele  
Galtieri Antonio

Liverini Michele  
Pavesi Roberto  
Rieper Alexander

### CONSIGLIO GENERALE

Borello Gioachino  
Capitani Andrea  
Fanin Andrea  
Ferrari Enrico  
Fernhout Erik  
Ferraroni Maurizio  
Giardini Cristian  
Leocata Michele  
Leone Alessandro

Massa Valentina  
Mayer Pier Battista  
Mignini Antonio  
Mignini Mario  
Serrini Giovanni  
Veneroni Stefania  
Vertini Franco  
Zanin Massimo

### COLLEGIO DEI REVISORI CONTABILI

**MEMBRI EFFETTIVI**  
Liverini Filippo  
Soldi Maurizio  
Todisco Alessandra

**MEMBRI SOSTITUTI**  
Dennetta Flavia

### PROBIVIRI

Allodi Alberto  
Andreis Giorgia  
Cella Claudio

Conteduca Nicola  
Giuntini Giovanni

## Technology and experience at your service



**La Meccanica**  
da 65 anni progetta e realizza macchinari  
avanzati per la mangimistica.



**ATM Engineering**  
servizi di manutenzione e revisione di presse  
pellettatrici, molini, rulli e trafilé.

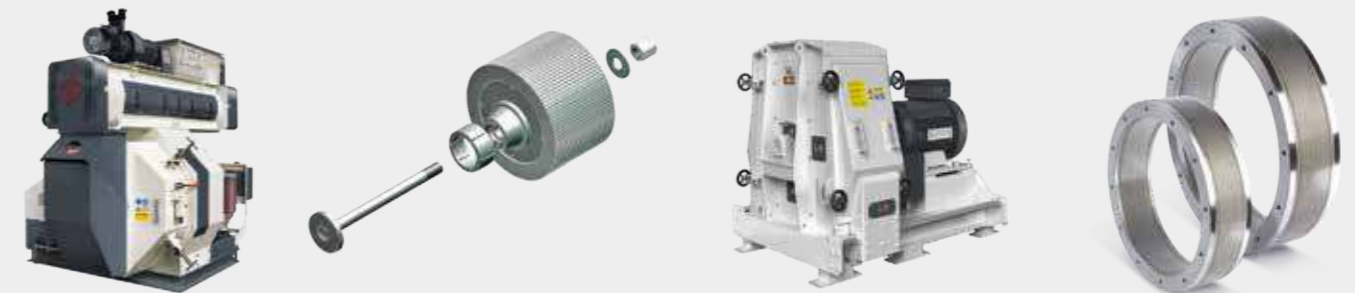

**La Meccanica e ATM Engineering** rappresentano una soluzione completa dalla progettazione alla manutenzione di macchine per la produzione di pellet. L'unione dell'esperienza e dell'efficienza offre la sicurezza di un partner affidabile per ogni fase del ciclo di pellettizzazione.



**la meccanica**  
Technology & Experience at your Service



[www.lameccanica.it](http://www.lameccanica.it)

[www.atmeccanica.it](http://www.atmeccanica.it)





## Sezione I

### Capitolo 2

# Il contesto

## La situazione dell'economia internazionale ed italiana nel 2024

### Il contesto macroeconomico

Nel 2024 l'economia mondiale ha mostrato segnali di stabilità, con un rallentamento dell'inflazione e una ripresa del volume degli scambi commerciali internazionali rispetto al 2023. Nonostante alcuni elementi di incertezza legati all'evoluzione della politica commerciale statunitense e alle tensioni geopolitiche in Medio Oriente e in Ucraina, le prospettive globali sono state moderatamente positive. Tuttavia, il quadro internazionale è stato estremamente complesso, e fattori come la volatilità del prezzo del petrolio - influenzato dal dibattito sui dazi negli Stati Uniti - e l'incertezza dei flussi di gas dalla Russia, hanno continuato a destare preoccupazioni.

Il commercio mondiale di beni in volume ha mostrato una certa ripresa nel corso del 2024, segnando una crescita complessiva del 2,5% rispetto agli scambi del 2023 (cfr. CPB Netherlands Bureau for Economic Policy Analysis). Le prospettive degli scambi internazionali all'inizio del 2025 hanno iniziato a risentire negativamente, oltre che dall'acuirsi delle tensioni geopolitiche, dell'inasprimento della politica commerciale statunitense.

Il prezzo del Brent, nella media 2024, si è attestato a 80,52 dollari al barile, leggermente al di sotto del valore medio dell'anno precedente (82,5 dollari). L'indice di prezzo del gas naturale, misurato dalla Banca Mondiale, ha registrato un livello medio di 87,4 punti, riducendosi rispetto al valore medio del 2023 (102,9).

Il tasso di cambio nominale euro-dollaro nel corso del 2024 si è mantenuto stabile rispetto al 2023 (in media su 1,08 dollari per euro).

I listini delle commodity agricole, misurati dall'indice dei prezzi alimentari FAO, hanno proseguito la tendenza al rialzo nell'ultima parte dell'anno, ma nel 2024 il valore medio dell'indicatore ha mostrato una flessione del 2,1% rispetto al valore medio del 2023, da attribuire sostanzialmente alla riduzione dell'indice dei prezzi del settore della carne (-3,4%) e dei cereali (-8,3%). Anche nel primo trimestre 2025 l'indice generale è calato leggermente rispetto al valore medio del trimestre precedente (-0,9%), ma è aumentato del 7% rispetto al valore del primo trimestre 2024.

Nel 2024 il Pil dell'area euro è cresciuto dello 0,7%, mostrandosi particolarmente debole nell'ultima parte dell'anno. Nel quarto trimestre del 2024 l'Eurozona ha evidenziato una crescita zero rispetto al trimestre precedente, quando invece il Pil era aumentato dello 0,4%.

Anche in Italia la crescita nel quarto trimestre del 2024 è stata nulla, replicando quanto registrato nel terzo trimestre. In generale, nel 2024 il Pil italiano è cresciuto dello 0,5%, in decelerazione rispetto al 2023 (+0,9%). Nel primo trimestre 2025, il Pil italiano ha evidenziato una crescita dello 0,3% rispetto al livello dell'ultimo trimestre del 2024 e dello 0,7% su base tendenziale. Il valore aggiunto agricolo è aumentato dell'1,4% a livello congiunturale, mentre è rimasto fermo su base tendenziale.

Passando al contesto agroalimentare nazionale, nel 2024 l'indice dei prezzi dei prodotti agricoli dell'Ismea è aumentato dello 0,9% rispetto al 2023 (+1,0% per le produzioni vegetali e +0,8% per i prodotti zootecnici). Tuttavia, nel primo trimestre del 2025 l'indice Ismea ha registrato un calo dei prezzi dei prodotti agricoli nazionali rispetto al trimestre precedente (-4% in media), dovuto soprattutto alla componente dei prezzi dei prodotti vegetali (-7,8%), mentre le quotazioni medie dei prodotti zootecnici restano sostanzialmente stabili (-0,1%). Su base tendenziale l'indice è aumentato del 2,3%, soprattutto per l'aumento della componente dei prodotti zootecnici (+11,6% rispetto al valore del primo trimestre 2024), mentre la componente delle coltivazioni è diminuita del 4,5%.

I prezzi dei mezzi correnti di produzione dell'agricoltura nel 2024, secondo l'indice Ismea, sono stati del 3,7% inferiori a quelli del 2023 (-6% in ambito zootecnico e -1,3 per le coltivazioni).

Passando alla fase di trasformazione alimentare, secondo le stime Istat, nel 2024 il valore medio dell'indice della produzione dell'industria alimentare, delle bevande e tabacco è aumentato dell'1,7% rispetto al 2023 (nello stesso periodo il valore medio dell'indice complessivo si è ridotto del 3,7%).

### Il commercio estero: un approfondimento sul settore agroalimentare

Nel 2024 le esportazioni agroalimentari italiane sono cresciute del 7,5%, in accelerazione rispetto al +5,8% del 2023, con un valore che ha sfiorato i 70 miliardi di euro. Circa 60 miliardi, pari all'87%, sono costituite da prodotti dell'industria alimentare (in aumento del 7,9% rispetto al 2023) e poco più di 9 miliardi ai beni agricoli. Le importazioni agroalimentari sono cresciute a un tasso lievemente più basso (+7,2%), anche grazie alla riduzione dei prezzi mondiali di alcune commodity agricole, attestandosi a poco più di 68 miliardi di

euro; anche nel caso delle importazioni agroalimentari prevalgono gli acquisti di prodotti dell'industria alimentare che valgono 45,6 miliardi di euro (+7%), mentre quelle di prodotti agri-coli sono cresciute del 7,7%, raggiungendo 22,5 miliardi di euro.

Il saldo commerciale agroalimentare è migliorato nel 2024, registrando un surplus superiore a 1 miliardo di euro contro 770 milioni di euro del 2023. Tale risultato si deve a un peggioramento del disavanzo del settore agricolo, attestatosi a 13 miliardi, più che compensato dal miglioramento del surplus dell'industria alimentare che ha raggiunto 14,2 miliardi.

In controtendenza, il commercio estero dell'Italia per il complesso dei beni e servizi ha segnato il passo per il secondo anno consecutivo: le esportazioni totali hanno confermato la stagnazione in valore (-0,4%) e le importazioni si sono ridotte del 3,9% (dopo il -10,3% del 2023).

Nel 2024 le esportazioni italiane sono aumentate in maniera generalizzata verso tutti i principali paesi di destinazione. Guardando a quelli più dinamici sono cresciute a doppia cifra le spedizioni verso Stati Uniti, Giappone, Canada, Australia e Russia.

Dopo un 2023 poco più che stagnante (+1%), le esportazioni verso il mercato statunitense sono aumentate del 17,1% e la loro dinamica sarà approfondita nel focus dedicato agli scambi con gli Stati Uniti contenuto nella seconda parte del presente rapporto.

Riguardo al Giappone, nel 2024 il valore delle esportazioni agroalimentari italiane è cresciuto del 13,7%, grazie soprattutto all'aumento delle spedizioni di tabacco, il cui valore è aumentato del 18,3% rispetto al 2023 (e quasi triplicato rispetto al 2022), come conseguenza dell'accordo siglato a marzo 2023 tra il Masaf e la Japan Tobacco International per la fornitura pluriennale di prodotto nazionale alla multinazionale giapponese. Nel 2024 i prodotti contenenti tabacco rappresentano il 47% del valore totale delle nostre esportazioni agroalimentari verso il Giappone, seguiti dai vini in bottiglia (7,3%) e dall'olio extra vergine di oliva (6,8%); in particolare, per questo prodotto nell'ultimo anno si registra un aumento del valore dell'export pari al 56,3% rispetto al 2023.

Vini in bottiglia e olio di oliva extra vergine sono anche i principali prodotti del made in Italy destinati al mercato canadese - con una quota in valore sul totale export agroalimentare rispettivamente del 26% e dell'8% - seguiti da formaggi stagionati (7%) e pasta

(5%). La crescita delle esportazioni verso il Canada del 14,2% osservata nel 2024 è frutto dell'aumento degli acquisti di tutti questi prodotti, il cui valore cresce a doppia cifra (+14% vino, +33% olio evo, +18 formaggi stagionati).

Nell'ultimo anno anche l'Australia ha visto crescere le proprie importazioni agroalimentari dall'Italia in maniera rilevante rispetto al 2023 (+15,5%), e nonostante il paese rappresenti solo l'1,3% delle esportazioni agroalimentari italiane, è interessante segnalare i prodotti nazionali di maggiore successo. Pomodori pelati e polpe, con una quota dell'8,4% del valore, sono il prodotto italiano più venduto in Australia, seguito da cioccolato (7%), formaggi stagionati (6%), pasta e olio di oliva extravergine, con una quota intorno al 5%. Nel 2024 cresce il valore dell'export dei pelati (+19%), dei formaggi stagionati (+20%) e soprattutto dell'olio evo (+186%), mentre cala quello del cioccolato (-6%) e della pasta (-17%).

Nel 2024 è stato molto positivo anche l'andamento delle esportazioni italiane verso la Russia, sebbene questa destinazione pesi solo l'1% sul nostro export totale agroalimentare: infatti, dopo un rallentamento degli scambi con l'Italia nel 2022 e nel 2023 a seguito del conflitto con l'Ucraina, nel 2024 si osserva una solida ripresa, con un aumento del valore delle esportazioni agroalimentari italiane in Russia del 19,5% su base annua. I principali prodotti sono i vini spumanti, con una quota in valore del 18,5%, e i vini in bottiglia (17%); seguono il caffè torrefatto, le preparazioni per cibo destinato agli animali domestici e l'olio di oliva extra vergine, con una quota in valore di circa il 5%.

Venendo alle importazioni, l'analisi per paese di provenienza evidenzia tassi di variazione piuttosto diversificati. In particolare, aumentano soprattutto le importazioni dai primi due fornitori di prodotti agroalimentari in Italia, ovvero Germania e Spagna, per i quali si registra un incremento in valore rispettivamente del 12,3% e del 16,9% su base annua. Nel dettaglio, i primi prodotti che l'Italia acquista dalla Germania sono i formaggi - sia freschi, con una quota in valore sull'import totale del 7%, che stagionati (con una quota del 6%) - e la crescita dei rispettivi flussi nel 2024 è stata del 5,7% per i primi e del 7,5% per i secondi. Segue lo zucchero, sia di canna che di barbabietola, che pesa il 5,5% sulle nostre importazioni agroalimentari dalla Germania e che nell'ultimo anno è cresciuto in valore del 48% rispetto al 2023; inoltre,

nel 2024 è aumentato fortemente anche il valore delle importazioni di tabacco da fumo (+108% su base annua).

Dalla Spagna sono aumentate soprattutto le nostre importazioni di olio di oliva extra vergine, con un incremento del 73% in valore rispetto al 2023, annualità segnata dal rallentamento delle importazioni di prodotto iberico a causa di un forte calo della produzione spagnola dovuta soprattutto alla siccità. L'olio di oliva extra vergine, con un valore di 1,3 miliardi di euro, è la prima voce dell'import agroalimentare italiano dalla Spagna (con un peso del 16%), e rappresenta il 54% del valore di tutto l'olio di oliva extra vergine acquistato all'estero dall'Italia nel 2024. I prodotti che seguono sono le preparazioni di tonno, prosciutti e carni suine fresche o refrigerate, e olio di oliva raffinato. La buona performance delle esportazioni agroalimentari italiane nel 2024 è risultata piuttosto diffusa tra i principali comparti e prodotti, con un aumento dei volumi inviati oltre confine riscontrato nonostante l'aumento dei prezzi medi all'export.

I "derivati dei cereali" hanno segnato un aumento tendenziale dell'8% attestandosi nel 2024 a 10,1 miliardi di euro (il 15% del totale agroalimentare); l'incremento si deve soprattutto alla pasta di semola (+3,8% in valore e +9,6% in volume e una corrispondente riduzione del 5,3% dei prezzi medi all'export) e ai prodotti della panetteria, pasticceria e biscotteria (cresciuti del 12,1% in valore e del 10,1% in volume).

Il comparto dei vini ha registrato nel 2024 un incremento in valore del 5,5%, attestandosi a 8,1 miliardi di euro (il 12% del totale agroalimentare). La dinamica è stata influenzata soprattutto dall'aumento dei vini in bottiglia, che coprono circa il 70% in valore dell'intero comparto e che rappresentano il primo prodotto agroalimentare esportato dall'Italia con 5,3 miliardi di euro nel 2024; la crescita delle esportazioni dei vini in bottiglia si è attestata, sia in valore che in volume, intorno al 5%. Più dinamiche le spedizioni all'estero dei vini spumanti, cresciute dell'8,9% e attestatesi a 2,4 miliardi di euro, con un aumento in volume anche più sostenuto (+12%).

Il comparto dell'"ortofrutta" ha raggiunto un fatturato estero superiore a 12 miliardi di euro (+5,4% sul 2023) ripartito equamente tra ortofrutta fresca e ortofrutta trasformata. In dettaglio, l'ortofrutta fresca ha toccato un fatturato estero pari a 6,2 miliardi di euro nel 2024 (il 9% del totale) con una crescita del 5,4% in valore dovuta soprattutto

to alla dinamica delle mele (+12,5% in valore e +10,7% in volume) e dell'uva da tavola (+13,7% in valore e +1,2% in volume); in entrambi i casi, il fatto che la crescita in valore sia superiore a quella in volume evidenzia un incremento dei prezzi medi all'export, specie per l'uva da tavola.

Aumentano in valore e in quantità anche le esportazioni dei comparti "ortofrutta trasformata" e "formaggi e latticini", al cui interno i prodotti di maggior rilievo sono, rispettivamente, i pomodori pelati, le passate di pomodoro e i formaggi freschi e stagionati. In quest'ultimo caso è da segnalare il risultato molto positivo delle esportazioni della voce più disaggregata relativa a grana padano/parmigiano reggiano, che ha registrato un incremento superiore all'11% in valore (a oltre 1,5 miliardi di euro nel 2024) e del +9% circa in volume (a 122 mila tonnellate).

Venendo alle importazioni, il primo comparto è quello ittico, che copre l'11% del totale degli acquisti all'estero dell'Italia con circa 7,7 miliardi di euro nel 2024, in aumento del 3,5% rispetto al 2023; al suo interno, i principali prodotti sono preparazioni e conserve di tonno (+1,2% in valore e -1% in quantità) e seppie e calamari congelati (-1,9% in valore e +3,4% in quantità, con una flessione dei valori medi all'import).

Le importazioni di "carni fresche" (il 9% delle totali importazioni agroalimentari italiane) sono aumentate del 2,9%, attestandosi a 6,2 miliardi di euro nel 2024; quelle di bovini vivi sono cresciute in misura consistente, sia in valore (+41,8%) che in volume (+33,5%), mentre più contenute sono risultate le dinamiche delle importazioni di prosciutti e spalle di suini (+1,6% in valore e +9,6% in volume), di carni bovine non dissossate fresche (+11,8% e +10,2%) e di carni suine fresche e refrigerate (+1,2% e +2,7%).

Le importazioni di "ortofrutta fresca" sono cresciute del 12,8%, arrivando a 6 miliardi di euro nel 2024 (9% delle nostre importazioni agroalimentari); il comparto è rappresentato dalla frutta fresca (68%), con le importazioni di banane, nocchie, noci, mandorle, pere e pistacchi; tra gli ortaggi freschi importati (32%) prevalgono patate, peperoni, pomodori e fagioli secchi, che congiuntamente raggiungono 770 milioni nel 2024.

Un ruolo rilevante tra le importazioni agroalimentari italiane è detenuto dalle "colture industriali" (8% del totale) con 5,5 miliardi di euro nel 2024, in crescita del 4,1% annuo; le voci più importanti di tale comparto sono i semi di soia e i pannelli di estrazione dell'olio

di soia, per i quali l'aumento dei volumi importati è stato incentivato dalla riduzione dei prezzi mondiali ed è quindi accompagnato da una riduzione dei flussi in valore: più in particolare, per i semi di soia c'è stata una riduzione delle importazioni in valore del 10,5%, a fronte di un aumento del +9,2% in volume, mentre per i pannelli di estrazione dell'olio di soia la riduzione in valore è stata del 3,3%, a fronte di aumento del 22,8% dei flussi in volume.

Il comparto dei "cereali" (il 7% del totale delle nostre importazioni agroalimentari), dopo la forte crescita del 2022 dovuta all'impennata dei prezzi mondiali, nel 2024 si è avvantaggiato della loro riduzione dei listini e ha registrato la contrazione delle importazioni in valore per il secondo anno consecutivo, collocandosi a poco meno di 4,5 miliardi di euro nel 2024 (-10,2%). A determinare questa dinamica sono state soprattutto le importazioni di mais, scese a 1,5 miliardi di euro (-11,2%) ma con i volumi che hanno raggiunto livelli record attestandosi a 7,3 milioni di tonnellate (+15,8%); anche nel caso del frumento tenero gli acquisti in valore, attestandosi a 1,4 miliardi di euro, sono cresciuti solo dell'1%, nonostante il sensibile incremento dei volumi (+21,9%), cresciuti a 5,8 milioni di tonnellate; le importazioni di frumento duro sono diminuite molto più in valore (-25% a 939 milioni di euro) che in quantità (-10,8% a 2,7 milioni di tonnellate).

### Prezzi del settore agroalimentare

Nel 2024 è proseguito il processo di rientro dell'inflazione, avviato nel 2023 dopo un biennio, il 2021-2022 caratterizzato da prezzi agricoli ed energetici particolarmente elevati

a causa di fattori sanitari e geopolitici. Mediamente nel 2024 i listini all'origine dei prodotti vegetali misurati dall'indice Ismea sono aumentati dello 0,9% rispetto al livello del 2023 dietro l'impulso dei prodotti ortofruticoli, del vino e dell'olio; in controtendenza, i prezzi dei cereali si sono ridotti del 13,3%, quelli dei semi oleosi del 5,3%.

In particolare, il prezzo medio del frumento tenero ha proseguito la dinamica flessiva riducendosi del 12,7% nel 2024, arrivando a 230,46 euro/t. Tuttavia, il prezzo medio dello scorso anno si mantiene ancora su livelli superiori di circa il 16% rispetto al 2019 (anno pre-crisi).

Anche i prezzi del mais si sono ridimensionati a 220,67 euro/t nel 2024 (-14,4%), livello di prezzo comunque superiore del 26% rispetto a quello medio del 2019. I prezzi della soia nel 2024 si sono ridotti del 6,4% rispetto al 2023, attestandosi sui 457,43 euro/t, ancora il 30% al di sopra del livello del 2019.

Nel 2024 i prezzi dei prodotti zootecnici<sup>1</sup> hanno registrato complessivamente una crescita più rallentata rispetto all'annata precedente (+0,8% dopo il +3,7% del 2023), risultato di andamenti differenziati nei principali comparti, con aumenti per i bovini da macello (+3,1%), lattiero caseari (+4,4%) e ovicaprini (+16%), a cui si è contrapposto il calo dei listini dei polli (-8,1%), dei suini (-5,1%) e delle uova (-4,4%).

Carni avicole. Per i polli nei primi mesi del 2024 si è registrato un drastico ridimensionamento dei prezzi in azienda, dovuto ad un eccesso di offerta, situazione tornata nella norma nei mesi estivi con prezzi che hanno rapidamente raggiunto di nuovo livelli discreti, con il culmine nel quarto trimestre, quando hanno di nuovo toccato 1,49 €/Kg

## PARLAMENTO EUROPEO

### PRESIDENTE

Roberta Metsola

### COMMISSIONE ENVI

Antonio De Caro PRESIDENTE

### COMMISSIONE AGRI

Veronika Vrecionová PRESIDENTE

## COMMISSIONE EUROPEA 2024-2029

### PRESIDENTE

Ursula von der Leyen

### VICEPRESIDENTE ESECUTIVO

Teresa Ribera  
Henna Virkkunen  
Stéphane Séjourné  
Roxana Minzatu  
Raffaele Fitto

Transizione pulita, giusta e competitiva  
Sovranità tecnologica, sicurezza e democrazia  
Prosperità e strategia industriale  
Diritti sociali e competenze, posti di lavoro di qualità e preparazione  
Coesione e riforme

### ALTO RAPPRESENTANTE

Kaja Kallas

Alta rappresentante per gli Affari esteri e la politica di sicurezza

### COMMISSARI

|                        |   |                        |   |
|------------------------|---|------------------------|---|
| Maroš Šefčovič         | Commercio e sicurezza economica<br>Relazioni interistituzionali e trasparenza | Hadja Lahbib           | Parità<br>Preparazione e gestione delle crisi                 |
| Valdis Dombrovskis     | Economia e produttività<br>Attuazione e semplificazione                       | Magnus Brunner         | Affari interni e migrazione                                   |
| Dubravka Šuica         | Mediterraneo  | Jessika Roswall        | Ambiente, resilienza idrica ed economia circolare competitiva |
| Olivér Várhelyi        | Salute e benessere degli animali  | Piotr Serafin          | Bilancio, lotta antifrode e pubblica amministrazione          |
| Wopke Hoekstra         | Clima, azzeramento delle emissioni nette e crescita pulita                    | Dan Jørgensen          | Energia e edilizia abitativa                                  |
| Andrius Kubilius       | Difesa e spazio   | Ekaterina Zaharieva    | Start-up, ricerca e innovazione                               |
| Marta Kos              | Allargamento  | Apostolos Tzitzikostas | Trasporti sostenibili e turismo                               |
| Jozef Síkela           | Partenariati internazionali   | Christophe Hansen      | Agricoltura e alimentazione                                   |
| Costas Kadis           | Pesca e oceani  | Glenn Micallef         | Equità intergenerazionale, giovani, cultura e sport           |
| Maria Luís Albuquerque | Servizi finanziari e Unione dei risparmi e degli investimenti                 |                        |   |

peso vivo (+ 6% rispetto al 2023), solo nel mese di dicembre si è evidenziata una leggera eccedenza di offerta che è pesata per qualche centesimo sul prezzo medio, anche in concomitanza della concorrenza esercitata dalle altre carni nel periodo natalizio. Anche per i tacchini il recupero dell'offerta dopo il gap del 2023 non ha inficiato l'andamento dei listini che sono cresciuti di oltre il 16% su base annua, passando da 1,64 €/Kg a 2,01 €/kg. La carne di tacchino, la cui produzione continentale è limitata anche a causa dei problemi sanitari che saltuariamente tornano alla ribalta, ha continuato ad essere richiesta nel 2024. I limitati numeri offerti sul mercato domestico non hanno soddisfatto completamente la domanda interna ed estera, creando una condizione positiva per questo comparto del settore avicolo: le quotazioni, dopo i rilevanti aumenti, a dicembre hanno consolidato le posizioni raggiunte.

Bovini da carne. Il mercato dei bovini da carne è stato fortemente condizionato da una domanda al consumo poco vivace, in parte frenata dagli elevati prezzi dei prodotti oferti.

Nel comparto dell'allevamento, si sono registrate discrete rivalutazioni per i vitelloni: le quotazioni per il "peso vivo" hanno segnato un aumento del 4,6% rispetto all'anno precedente, mantenendosi costantemente su livelli superiori a quelli del 2023. Anche le carni di vitellone all'ingrosso hanno mostrato valori più alti rispetto al 2023. Sebbene la crescita sia stata più contenuta, a fine anno si è registrato un incremento dell'1,8% su base annua.

Diversa la dinamica per i vitelli: i prezzi, inizialmente inferiori rispetto al 2023, hanno recuperato nella seconda metà dell'anno, con aumenti significativi soprattutto nell'ultimo trimestre. Questo ha permesso al prezzo medio annuale di ridurre la perdita a solo lo 0,2% rispetto all'anno precedente.

Per quanto riguarda le vacche – così come per i vitelli – la ripresa delle quotazioni per i capi avviati al macello si è concentrata nel secondo semestre, dopo un primo periodo con valori inferiori rispetto al 2023. Complessivamente, i prezzi alla produzione hanno registrato un incremento dell'1,2%, un dato inferiore rispetto alla media delle altre categorie. Sul fronte del macellato (mercato ingrosso), invece, il segmento del bovino adulto ha evidenziato una crescita delle quotazioni più rapida e marcata rispetto alle altre tipologie, con un aumento complessivo del 9,5% su base annua: le quotazioni medie per le

mezzene partite a gennaio da valori prossimi ai 3,46 €/Kg hanno chiuso l'anno con quotazioni di dicembre a 4,15 €/Kg, segnando in 12 mesi una crescita del 20%.

Suini. Nel 2024 il mercato dei prodotti suinicoli ha evidenziato un andamento a due velocità tra la prima e la seconda parte dell'anno, essendo ancora influenzato da problematiche di carattere sanitario. In particolare, i prezzi all'origine dei suini da macello del circuito tutelato per la categoria 160-176 kg si sono mediamente attestati intorno ai 2,10 euro/kg peso vivo, evidenziando una contrazione complessiva dell'intero anno pari a -4%. I listini dei suinetti (30kg), mediamente pari a 4,16 euro/kg peso vivo nel 2024, sono rimasti su livelli sostenuti, evidenziando solo una lieve flessione nella media annuale (-1,1% rispetto al 2023) frutto del calo dell'ultima parte dell'anno dopo il livello record della primavera. Nel complesso, la redditività degli allevamenti specializzati nell'ingrosso ha beneficiato di una contrazione dei prezzi degli input produttivi, che, secondo l'indice ISMEA, si è attestata nel 2024 a -3,7%, soprattutto come conseguenza del calo dei prezzi dei mangimi (-5,6%). Nella fase all'ingrosso, i prezzi delle cosce destinate a prosciutti Dop si sono stabilizzati, attestandosi nella media annuale a 6,09 euro/kg (-0,1% rispetto al 2023); dinamica analoga anche per i tagli destinati al consumo fresco, con il Lombo taglio Padova quotato mediamente a 4,49 euro/kg (-0,3% rispetto al 2023). Il generalizzato calo dei prezzi a livello comunitario, favorito da una maggiore disponibilità interna e una minore pressione della domanda cinese, ha contribuito a un aumento delle importazioni italiane di carni suine, soprattutto per le forniture di cosce fresche destinate all'industria di trasformazione (+8,9% in volume 2024). Sul fronte attivo della bilancia, i salumi italiani hanno fatto registrare un nuovo record delle esportazioni con un fatturato realizzato che ha superato i 2,5 miliardi di euro a fronte di 227mila tonnellate vendute oltre confine (+13% in volume e +10% in valore rispetto al 2023). La dinamica positiva ha interessato tutti i principali segmenti - in particolare i prosciutti disossati +8% in volume - e i più importanti mercati di sbocco, in particolare con una variazione a due cifre per le spedizioni verso gli Stati Uniti (+20% sia volume che valore nel 2024).

Ovicaprino. Per quanto riguarda il segmento del latte, le quotazioni del Pecorino Romano Dop - che strutturalmente regola gli equilibri dell'intera filiera - hanno segnato una

progressiva flessione nel 2024: dopo i valori record evidenziati nell'anno precedente, i prezzi si sono mediamente assestati su 12,50 euro/kg, evidenziando una flessione dell'8,8% rispetto al 2023. Di conseguenza anche i prezzi del latte ovino, soprattutto nell'areale sardo, hanno segnato una contrazione, seppure lieve (-1,5%), arrivando in media a 135 euro/100 litri Iva inclusa. I prezzi del latte sono, invece, risultati ancora elevati negli altri areali produttivi prevalentemente a causa di un'offerta ridotta: 146 euro/100 litri nel Lazio (+6,3% rispetto al 2022) e 170 euro/100 litri in Toscana (+8,7%). Il ridimensionamento dei prezzi ha influito lievemente sul fatturato realizzato all'estero nel 2024 dai pecorini italiani (-1,2% rispetto al 2023, con quasi 264 milioni di euro), ma ha rilanciato i volumi in uscita (+5,0% rispetto al 2023) soprattutto grazie all'aumento delle spedizioni verso gli Stati Uniti (11,4% in volume nel 2024), che continua a rappresentare il mercato di destinazione più importante. Per quanto riguarda il segmento della carne, la contrazione dell'offerta ha sostenuto le quotazioni del vivo soprattutto nel periodo natalizio: in particolare, nel 2024 i prezzi degli agnelli leggeri 8-12 kg si sono mediamente assestati su 4,63 euro/kg peso vivo con una variazione del +12,4% rispetto all'anno precedente; dinamica analoga per gli agnelli pesanti 12-20 kg, mediamente venduti al macello a 4,14 euro/kg peso vivo con un +17% rispetto all'anno precedente.

Uova. All'uscita dall'allevamento, dopo i livelli record di prezzo raggiunti nel 2023, i prezzi delle uova hanno registrato un ridimensionamento nel 2024, con un livello fortemente ridimensionato per i primi nove mesi, che ha recuperato solo nell'ultimo trimestre, ma che ha lasciato il livello delle quotazioni medie annue al di sotto rispetto alle precedenti di quasi 5 punti percentuali. Nello specifico, i valori delle uova di media grammatura provenienti da allevamento a terra sono passati da un valore medio annuo di 18,57 €/100 pz nel 2023 a uno di 17,69 €/100/pz del 2024, con un andamento dei valori che partiti a inizio anno da 17,80 €/100pz è arrivato a fine anno a 18,91 €/100pz, recuperando il 6,3% rispetto al valore iniziale, ma non raggiungendo nel complesso il valore dell'anno precedente (-4,7%).

I costi di produzione, essendo sostanzialmente incentrati sull'alimentazione, quindi sulle granaglie, dopo il forte aumento del 2023, si sono ridimensionati durante la primavera del 2024, per poi ritornare a crescere

**PRESIDENTE DEL CONSIGLIO DEI MINISTRI**

**Giorgia Meloni**

**VICEPRESIDENTI**

**Antonio Tajani**

**Matteo Salvini**

**Sottosegretari alla Presidenza del Consiglio dei Ministri**

**Alfredo Mantovano**

**Alessio Butti**

**Alberto Barachini**

**Alessandro Morelli**

**Giovanbattista Fazzolari**

**MINISTRI**

|   |   |
|---|---|
| <b>Luca Ciriani</b>                       | Rapporti con il Parlamento                        |
| <b>Paolo Zangrillo</b>                    | Pubblica amministrazione                          |
| <b>Roberto Calderoli</b>                  | Affari regionali e Autonomie                      |
| <b>Nello Musumeci</b>                     | Protezione civile e le Politiche del mare         |
| <b>Andrea Abodi</b>                       | Sport e giovani                                   |
| <b>Raffaele Fitto</b>                     | Affari europei, sud, politiche di coesione e PNRR |
| <b>Eugenia Maria Roccella</b>             | Famiglia, natalità e pari opportunità             |
| <b>Maria Elisabetta Alberti Casellati</b> | Riforme istituzionali e semplificazione normativa |
| <b>Alessandra Locatelli</b>               | Disabilità  |
| <b>Antonio Tajani</b>                     | Affari esteri e Cooperazione internazionale       |
| <b>Matteo Piantedosi</b>                  | Interno   |
| <b>Carlo Nordio</b>                       | Giustizia   |
| <b>Guido Crosetto</b>                     | Difesa  |
| <b>Giancarlo Giorgetti</b>                | Economia e Finanze                                |
| <b>Adolfo Urso</b>                        | Imprese e Made In Italy                           |
| <b>Francesco Lollobrigida</b>             | Agricoltura, Sovranità alimentare e Foreste       |
| <b>Gilberto Pichetto Fratin</b>           | Ambiente sicurezza energetica                     |
| <b>Matteo Salvini</b>                     | Infrastrutture e Trasporti                        |
| <b>Marina Elvira Calderone</b>            | Lavoro e Politiche Sociali                        |
| <b>Giuseppe Valditara</b>                 | Istruzione e Merito                               |
| <b>Anna Maria Bernini</b>                 | Università e Ricerca                              |
| <b>Alessandro Giuli</b>                   | Cultura   |
| <b>Orazio Schillaci</b>                   | Salute  |
| <b>Daniela Garnero Santanché</b>          | Turismo   |

lievemente nel secondo semestre dell'anno. Malgrado l'altissimo grado di autosufficienza per il comparto uova (il grado di autoapprovvigionamento è pari al 97%) sono risultati in aumento gli scambi con l'estero: +78% le esportazioni di uova in guscio e +57% i volumi importati, con un saldo della bilancia commerciale negativo in volume per oltre 13 mila tonnellate pari a quasi 20 milioni di euro.

Attiva e ancora una volta in crescita la domanda al consumo che ha evidenziato un incremento dei volumi venduti del 7% con una spesa cresciuta in minor misura (+3,9%) per via del ridimensionamento dei prezzi medi su cui hanno influito le frequenti attività promozionali.

Lattiero caseario. Per il mercato lattiero caseario il 2024 è stata un'annata segnata da una forte accelerazione dei prezzi, in un contesto di vivacità della domanda globale. La maggiore richiesta di materia prima da parte dell'industria di trasformazione nazionale ha continuato a sostenere il prezzo del latte alla stalla, che si è mediamente attestato a 53 euro/100 litri (+1% rispetto a un anno fa). La marginalità della fase agricola è stata, inol-

tre, favorita da un progressivo calo dei prezzi degli input impiegati negli allevamenti bovini da latte, che è stata pari a -11,4%, secondo l'indice Ismea, soprattutto come conseguenza del ribasso dei prezzi dei mangimi (-17% rispetto al 2023) e di un rallentamento della crescita dei prezzi dei prodotti energetici (-10,3% rispetto al 2023). Le quotazioni dei principali prodotti guida del mercato lattiero caseario nazionale hanno evidenziato una crescita progressiva nel corso dell'anno, con l'indice Ismea dei prezzi all'origine che ha complessivamente segnato un +4,4% nel 2024 per i lattiero caseari (dopo la stabilità mediamente registrata nel 2023), soprattutto grazie alla spinta al rialzo che ha caratterizzato i formaggi duri. In dettaglio, rispetto al 2023, si è registrato in media un +9,3% per i listini del Grana padano stagionatura 9-12 mesi e +8,1% per il Parmigiano Reggiano stagionatura 12 mesi; in forte aumento anche i listini del burro (+43,3% per il prodotto CEE), che sulla scia delle dinamiche continentali hanno raggiunto livelli record. Da notare, invece, il -4,8% dei prezzi della mozzarella vaccina, seppure registrato dopo due anni di aumenti a doppia cifra. A trainare il mercato

nazionale è stato soprattutto lo slancio delle esportazioni di formaggi e latticini (+9,2% in valore e +10,7% in volume rispetto al 2023), con lo storico sorpasso dell'Italia che nel 2024 diviene il secondo esportatore mondiale, dietro la Germania e avanti a Paesi Bassi e Francia, realizzando un valore record di oltre 5,4 miliardi di euro a fronte di 658 mila tonnellate di prodotto che hanno varcato i confini nazionali.

### Produzione agro-zootecnica

La produzione di mais in Italia nel 2024 ha evidenziato una riduzione delle superfici investite (-0,6% a poco più di 495 mila ettari) e una flessione delle rese che hanno impattato sui raccolti (-7% a poco meno di 5 milioni di tonnellate). In particolare, nel 2024 si sono verificate piogge intense nel periodo di semina, siccità e temperature elevate durante luglio e agosto e infine l'abbassamento generalizzato delle temperature dall'inizio di settembre. Le conseguenze dell'andamento climatico sono state innanzitutto il forte ritardo delle semine in molte aree della Pianura Padana e poi le problematiche sanitarie

Produzione e valore aggiunto ai prezzi di base dell'agricoltura e zootecnia (milioni di euro)

| ATTIVITÀ ECONOMICHE GRUPPI DI PRODOTTI                           | Valori ai prezzi correnti |               |               |               |               | Valori concatenati - Anno di riferimento 2020 |               |               |               |               |
|--|---------------------------|---------------|---------------|---------------|---------------|---|---------------|---------------|---------------|---------------|
|  | 2020                      | 2021          | 2022          | 2023          | 2024          | 2020  | 2021          | 2022          | 2023          | 2024          |
| Coltivazioni erbacee   | 14.949                    | 16.538        | 19.556        | 19.073        | 19.367        | 14.949  | 14.826        | 14.060        | 14.353        | 14.311        |
| Coltivazioni legnose   | 13.440                    | 13.841        | 15.634        | 14.760        | 15.788        | 13.440  | 12.840        | 13.726        | 12.088        | 12.389        |
| Coltivazioni foraggere   | 1.707                     | 1.904         | 2.408         | 2.298         | 2.024         | 1.707   | 1.609         | 1.449         | 1.440         | 1.432         |
| Allevamenti zootecnici   | 16.118                    | 17.012        | 21.114        | 22.385        | 22.709        | 16.118  | 16.404        | 16.390        | 16.227        | 16.352        |
| Attività di supporto all'agricoltura                             | 6.856                     | 7.261         | 7.680         | 8.352         | 8.466         | 6.856   | 7.094         | 6.737         | 6.595         | 6.548         |
| <b>Produzione di beni e servizi dell'agricoltura e zootecnia</b> | <b>53.070</b>             | <b>56.556</b> | <b>66.392</b> | <b>66.868</b> | <b>68.356</b> | <b>53.070</b>                                 | <b>52.773</b> | <b>52.336</b> | <b>50.882</b> | <b>51.194</b> |
| Attività secondarie (+) (b)                                      | 3.111                     | 3.694         | 4.477         | 4.873         | 5.136         | 3.111   | 3.541         | 3.916         | 4.132         | 4.207         |
| Attività secondarie (-) (b)                                      | 1021                      | 1090          | 1260          | 1260          | 1260          | 1021  | 935           | 916           | 916           | 916           |
| <b>Produzione dell'agricoltura e zootecnia</b>                   | <b>55.160</b>             | <b>59.160</b> | <b>69.609</b> | <b>70.481</b> | <b>72.232</b> | <b>55.160</b>                                 | <b>55.378</b> | <b>55.327</b> | <b>54.058</b> | <b>54.440</b> |
| Consumi intermedi (compreso sifim)                               | 26.069                    | 28.669        | 35.078        | 34.067        | 31.360        | 26.069  | 26.270        | 25.225        | 25.433        | 25.207        |
| <b>Valore aggiunto dell'agricoltura e zootecnia</b>              | <b>29.091</b>             | <b>30.492</b> | <b>34.532</b> | <b>36.414</b> | <b>40.871</b> | <b>29.091</b>                                 | <b>29.107</b> | <b>30.145</b> | <b>28.498</b> | <b>29.126</b> |

Fonte: Istat

Produzione e valore aggiunto ai prezzi di base dell'agricoltura e zootecnia (variazioni percentuali)

| ATTIVITÀ ECONOMICHE GRUPPI DI PRODOTTI                           | Valori ai prezzi correnti |              |              |              |              | Valori concatenati - Anno di riferimento 2015 |              |              |              |              |
|--|---------------------------|--------------|--------------|--------------|--------------|---|--------------|--------------|--------------|--------------|
|  | 2020 su 2019              | 2021 su 2020 | 2022 su 2021 | 2023 su 2022 | 2024 su 2023 | 2020 su 2019                                  | 2021 su 2020 | 2022 su 2021 | 2023 su 2022 | 2024 su 2023 |
| Coltivazioni erbacee   | 3,2                       | 10,6         | 18,2         | -2,5         | 1,5          | 8,9   | -0,8         | -5,2         | 2,1          | -0,3         |
| Coltivazioni legnose   | 3,9                       | 3,0          | 13,0         | -5,6         | 7,0          | 9,0   | -4,5         | 6,9          | -11,9        | 2,5          |
| Coltivazioni foraggere   | -4,4                      | 11,5         | 26,5         | -4,6         | -11,9        | 15,3  | -5,8         | -9,9         | -0,6         | -0,6         |
| Allevamenti zootecnici   | -1,4                      | 5,5          | 24,1         | 6,0          | 1,4          | -1,2  | 1,8          | -0,1         | -1,0         | 0,8          |
| Attività di supporto all'agricoltura                             | -2,4                      | 5,9          | 5,8          | 8,7          | 1,4          | 1,7   | 3,5          | -5,0         | -2,1         | -0,7         |
| <b>Produzione di beni e servizi dell'agricoltura e zootecnia</b> | <b>0,9</b>                | <b>6,6</b>   | <b>17,4</b>  | <b>0,7</b>   | <b>2,2</b>   | <b>4,9</b>                                    | <b>-0,6</b>  | <b>-0,8</b>  | <b>-2,8</b>  | <b>0,6</b>   |
| Attività secondarie (+) (b)                                      | -43,9                     | 18,8         | 21,2         | 8,8          | 5,4          | -41,7   | 13,8         | 10,6         | 5,5          | 1,8          |
| Attività secondarie (-) (b)                                      | 1,8                       | 6,7          | 15,6         | 0,0          | 0,0          | 7,0   | -8,4         | -2,1         | 0,0          | 0,0          |
| <b>Produzione dell'agricoltura e zootecnia</b>                   | <b>4,9</b>                | <b>7,3</b>   | <b>17,7</b>  | <b>1,3</b>   | <b>2,5</b>   | <b>0,3</b>                                    | <b>0,4</b>   | <b>-0,1</b>  | <b>-2,3</b>  | <b>0,7</b>   |
| Consumi intermedi (compreso sifim)                               | 1,4                       | 10,0         | 22,4         | -2,9         | -7,9         | 5,7   | 0,8          | -4,0         | 0,8          | -0,9         |
| <b>Valore aggiunto dell'agricoltura e zootecnia</b>              | <b>-7,4</b>               | <b>4,8</b>   | <b>13,2</b>  | <b>5,5</b>   | <b>12,2</b>  | <b>-4,0</b>                                   | <b>0,1</b>   | <b>3,6</b>   | <b>-5,5</b>  | <b>2,2</b>   |

Fonte: elaborazioni su dati Istat e valutazioni Assalzo

dovute alle temperature elevate (aspergillus, piralide e fusarium).

Nel 2024 i raccolti di soia sono aumentati attestandosi a poco più di 1 milioni di tonnellate (+2,8%) in conseguenza dell'incremento delle superfici (+8%) mentre le rese si sono ridotte del 5%.

Secondo i dati Istat nel 2024 c'è stata una contrazione dei volumi di frumento tenero prodotti (-16% a 2,6 milioni di tonnellate nel 2024) unitamente alla riduzione delle superfici investite (-13% a 520 mila ettari), le rese infatti sono state indicate in calo del 4% circa. Il clima non è stato favorevole anche per questa coltura, in molti areali di produzione le piogge si sono ripetute dalla fioritura fino alla maturazione, causando una riduzione delle rese e anche del profilo qualitativo.

La produzione nazionale di frumento duro nel 2024 è stata caratterizzata da una contrazione annua delle superfici (-7% a poco meno di 1,2 milioni di ettari) e dei raccol-

ti (-5% a 3,6 milioni di tonnellate). Il quadro produttivo è stato deludente sul fronte quantitativo, ma i minori volumi disponibili risultano molto soddisfacenti sotto il profilo qualitativo. Infatti, se nelle principali regioni produttrici (Puglia, Sicilia e Basilicata) le rese molto spesso sono risultate inferiori a 2 tonnellate/ettaro, per via di un andamento climatico poco favorevole alle colture soprattutto a causa della siccità, il raccolto è stato caratterizzato da un elevato contenuto proteico (12%-13%) e un buon peso ettolitrico. Dopo due anni di forti contrazioni, nel corso del 2024 la produzione comunitaria di carne suina si è progressivamente ripresa, con le macellazioni UE complessivamente in aumento (+0,8% in termini di capi e +2,0% in peso carcassa). Ad eccezione dei Paesi Bassi (-5,2%), tutti gli altri principali paesi comunitari hanno registrato una ripresa della produzione: Spagna (+1%), Germania (+1,9%), Francia (+1,5%) e Polonia (+7,7%). Anche per

quanto riguarda l'Italia, le macellazioni sono lievemente aumentate nel 2024 (+0,5% il numero di capi), ma l'offerta di capi destinati al circuito tutelato - che rappresentano circa il 3% del totale - ha continuato a diminuire (-5,1% rispetto al 2023) anche in considerazione del persistere di problematiche sanitarie in alcune aree delimitate.

Riguardo il comparto della carne bovina, la produzione nazionale nel 2024 ha mostrato un leggero recupero (+2,3%) passando da 653 a 668 migliaia di tonnellate in termini di peso morto, soprattutto per il maggior contributo della categoria dei capi adulti. Il numero di vacche che pesano per il 21% sull'offerta è aumentati del 6,1%, andando a compensare la flessione dell'1,4% dei vitelloni femmine che pesano per il 25% sull'offerta. Tuttavia, la produzione è in fase di recupero ma si attesta sotto il livello medio del triennio precedente.

La dinamica è stata simile a quella dell'UE

che grazie a un +3% ha portato la produzione 2024 sul livello di 6,58 milioni di tonnellate, grazie soprattutto all'apporto della Polonia che supera l'Irlanda e si posiziona in 5° paese produttore con una quota del 10% al pari dell'Italia. Per quanto riguarda il comparto ovicaprino, secondo i dati del censimento dell'Anagrafe Nazionale Zootecnica al 31 dicembre 2024 sul territorio nazionale risultano presenti circa 6,6 milioni di capi, di cui poco più di 5,6 milioni di ovini e il restante caprini. A livello territoriale, si conferma la concentrazione del patrimonio con circa il 70% dei capi che si localizza in quattro regioni (Sardegna, Sicilia, Lazio e Toscana). Nell'ultimo anno il gregge nazionale ha subito un'ulteriore contrazione (-5% tra il 2024 e il 2023), anche a causa delle epizootie che hanno interessato diverse aree del Paese. Nel 2024 è proseguita la contrazione del numero di capi avviati al macello (-4,8% rispetto all'anno precedente), con un calo delle movimentazioni che ha interessato soprattutto le festività natalizie. La produzione di latte ovicaprino è risultata pari a quasi 470 mila tonnellate, secondo i dati Agea, (+17% rispetto all'anno precedente), con andamenti differenziati nei principali areali: in calo la produzione in Toscana, mentre una significativa ripresa si è registrata nel Lazio

e, soprattutto, in Sardegna, che rappresenta quasi il 70% dell'offerta nazionale. A sostenere la produzione di latte nell'areale sardo sono state, da un lato, le buone condizioni di pascolo e il calo dei costi delle materie prime destinate all'integrazione dell'alimentazione, dall'altro, i livelli ancora elevati del prezzo del Pecorino Romano che ne rappresenta la principale destinazione. In dettaglio, nell'annata casearia 2023/2024 in base ai dati dell'organismo di controllo 2.290 mila ettolitri di latte ovino sono impiegati nella produzione di 39.244 tonnellate di Pecorino Romano DOP (+7,1% rispetto alla precedente annata). Nel 2024 la produzione di carne avicola è tornata ad allinearsi ai livelli precedenti, con un incremento del 4,2% sul 2023. Sono aumentate le disponibilità interne e il consumo medio pro-capite, che è arrivato a 21,9 kg, il dato più alto degli ultimi 10 anni. Il tasso di autoapprovvigionamento si attesta al 107% confermando la completa autosufficienza del settore e la predisposizione all'export verso nuovi mercati. Il mercato delle carni avicole, malgrado la completa autosufficienza, nel 2024 ha fatto ricorso a un maggior volume di prodotto estero (+7,7% i volumi importati) per colmare la discontinuità dell'offerta dovuta ai focolai di aviaria, al contempo, sono aumentate le

esportazioni nel complesso del 5,9%, soprattutto verso altri paesi europei che, analogamente a quanto accaduto nel nostro Paese, avevano subito discontinuità di offerta interna. Anche a livello europeo, la produzione di carni avicole è tornata ad aumentare nel 2023 (+3%) e nel 2024 (+5%) arrivando a 13 milioni di tonnellate, dopo il ripiegamento negli anni 2021 e 2022. La produzione nazionale di uova è stimata nel 2024 di circa 764 mila tonnellate, in lievissima flessione rispetto al 2023: -0,6%. Nel 2024 il patrimonio delle galline ovaiole torna a crescere con poco più di 43 milioni le galline ovaiole in deposizione in oltre 1.700 allevamenti professionali. Ipotizzando una produzione media per capo di 282 uova si stima che ne abbiano prodotte nell'anno oltre 12,1 miliardi di pezzi. Il consumo pro-capite medio di uova «tal quali» nel 2024 è di 209 pezzi pari nel complesso a oltre 13,2 kg/anno (verosimilmente come nell'anno precedente). Il tasso di autoapprovvigionamento resta prossimo al 99%. L'Italia si conferma quarto produttore europeo. Malgrado il buon livello di autosufficienza aumentano nel 2024 i flussi in entrata e in uscita di prodotto fresco e lavorato, con un volume quasi si equivale. Nello specifico sono in aumen-

to le importazioni di uova in guscio (+78%) per volumi pari a circa 63,4 mila tonnellate di cui allo stesso tempo aumentano anche i flussi esportativi con volumi di 49,5 mila tonnellate. In termini di spesa il saldo della bilancia commerciale per le uova pur se di dimensione non rilevante, è in negativo per circa 12 milioni di euro, in peggioramento rispetto allo scorso anno quando era di poco più di due milioni di euro. Per quanto riguarda il settore lattiero caseario, dopo il calo dell'annata precedente, le consegne di latte vaccino in Italia sono ritornate sopra i 13 milioni di tonnellate nel 2024 (+1,9% rispetto al 2023 secondo i dati Agea), in corrispondenza di un lieve aumento del patrimonio di vacche da latte e a duplice attitudine. La produzione continua a essere concentrata nel Nord, con quattro regioni (Lombardia, Emilia-Romagna, Veneto e Piemonte) che rappresentano oltre l'80% del latte vaccino complessivamente consegnato in Italia. Nonostante la ripresa della produzione, la maggiore richiesta interna di materia prima ha fatto crescere le importazioni di latte sfuso (+6,3% rispetto al 2023), con la Germania che si è confermata primo fornitore, seppure con flussi in contrazione (-8,4%), mentre sono risultate in forte aumento le cisterne provenienti da Slovenia e Francia (rispettivamente +28% e +69%) anche come conseguenza di prezzi alla stalla molto competitivi. Nel 2024 le consegne di latte dell'UE27 sono rimaste sostanzialmente stabili rispetto all'anno precedente, ma con andamenti contrapposti nei più importanti paesi produttori. In particolare, si segnala il calo registrato in Germania (-0,7% rispetto al 2023) e nei Paesi Bassi (-1,7%) a causa sia di elevati costi di produzione sia di una contrazione del patrimonio.

### I consumi alimentari delle famiglie

Secondo i dati dell'Osservatorio sui consumi alimentari Ismea-NielsenIQ, il carrello alimentare nel 2024 è costato agli italiani lo 0,9% in più rispetto al 2023. Dopo l'incremento nel 2023, che resta il più alto degli ultimi anni (+8,1%), il processo di crescita della spesa per i prodotti alimentari che ha caratterizzato i due anni precedenti rallenta ma non si arresta. L'inflazione nel Largo Consumo Confezionato (LCC) evidenzia, infatti, un significativo rallentamento rispetto al 2023, delineando un quadro di stabilizzazione dopo un periodo di forti rincari. Nel 2024 tornano a crescere i volumi in ma-

niera generalizzata dopo la contrazione provocata dall'effetto inflazionistico. Crescono gli acquisti in volume soprattutto dei prodotti legati a salute e benessere (kefir, yogurt greco, frutta secca e prodotti vegetali). Si rafforza la richiesta di prodotti pratici, che chiedono tempi di preparazione ridotti (zuppe, piatti pronti, carni avicole lavorate, pane da tramezzino e piadine, cialde di caffè). Si aprono le abitudini a nuove culture: dal sushi all'avocado. Si confermano nuove forme di convivialità domestica: buone le performance dei prodotti per l'aperitivo in casa. A livello territoriale, il maggior incremento di spesa si è registrato negli areali meridionali (Sud + Sicilia, +1,5%), in positivo anche il Centro (Centro + Sardegna) e il Nord Est (rispettivamente +0,8% e +0,9%), per lo più stabili le vendite nell'areale Nord Ovest (0,2%). Cambia, nel 2024, la ripartizione delle vendite nei vari canali distributivi. Continuano a perder terreno i piccoli negozi di prossimità sia appartenenti alle grandi catene (libero servizio e superette- 3,9%) che ancor più quelli indipendenti (negozi tradizionali -4,8%). Lievi gli incrementi di fatturato per gli ipermercati (+0,8% rispetto al 2023). Guadagnano invece terreno i supermercati e i discount (rispettivamente +2,5% e +1,5% i fatturati rispetto al 2023). Nello specifico il supermercato resta il canale predominante con il 40% di share, il Discount invece arriva a pesare nel 2024 il 22%, raggiungendo la quota degli ipermercati. Gli acquisti di generi alimentari e bevande attraverso i canali digitali restano sempre limitati a una piccola fetta (2,4% del giro di affari totale), e segnano un'ulteriore battuta d'arresto nell'ultimo anno, con un -2,8% rispetto al 2023, che segue il -3,8% del 2023 sul 2022. Tra le famiglie acquirenti, l'atteggiamento di fronte agli scaffali della distribuzione si conferma differenziato: ancora una volta sono i nuclei familiari formati dai più giovani (pre-family) quelli a fare le maggiori rinunce, con un carrello che si alleggerisce in volume permettendo un contenimento della spesa del 3,4%. Le famiglie con bambini non sempre riescono a contenere la spesa sui livelli dell'anno precedente, infatti c'è un incremento dell'1,9% per quelle con bimbi piccoli e dell'1,2% per quelle con figli adolescenti, in entrambi i casi, comunque, i volumi nel carrello non subiscono contrazioni. Le famiglie con figli maggiorenni (established e post family) contengono o riducono la spesa complessiva (rispettivamente -1,8% e -0,4%), in

entrambi i casi, i volumi nel carrello non subiscono contrazioni, queste famiglie lavorano piuttosto sul cambio di mix e sulle offerte promozionali. Continua ad aumentare, invece, la spesa per i nuclei familiari più maturi (older couples +1,6% e older singles +3,3%), per questi ultimi si registra anche un incremento dei volumi nel carrello; già nel 2023 questa categoria aveva affrontato un incremento della spesa alimentare di gran lunga superiore alla media (+14%). Il 2024 si chiude con dinamiche opposte tra prodotti confezionati e sfusi: mentre per i primi (che rappresentano oramai i due terzi dell'offerta totale) la spesa aumenta del 1,4% per gli sfusi si registra una flessione dello 0,4%. In lieve flessione la spesa per il comparto dei prodotti lattiero-caseari (-0,5%), all'interno del quale si riscontrano prezzi medi in ridimensionamento per tutti i prodotti ad eccezione dei formaggi duri per i quali i prezzi sono sostenuti dalle favorevoli condizioni della domanda dai paesi esteri, rafforzate nell'ultimo periodo dal timore dei dazi. Tra i formaggi tornano ad essere apprezzati i "non stagionati" e nei carrelli degli italiani aumentano i volumi di formaggi industriali (+3,2%), di formaggi freschi (+1,1%), di formaggi molli (+0,3%) mentre flettono i volumi di duri (-0,8%) e restano per lo più stabili quelli dei semiduri (-0,1%). Le maggiori perdite in volume all'interno del comparto, si rilevano per il latte, che rappresenta oltre il 18% del valore comparto; in particolare, si continua ad evidenziare la flessione degli acquisti per il latte fresco per il quale la spesa si riduce del 7% (-6% i volumi e -1% i prezzi) in flessione, seppur meno marcata, anche gli acquisti di latte a lunga conservazione (-4,6% la spesa e -1,8% i volumi). La colazione degli italiani vede in parte sostituire questo prodotto con lo yogurt, per il quale si rileva invece un incremento degli acquisti in volume del 4,9% (+4,7% la spesa). Una lieve flessione della spesa si registra anche per il comparto dei derivati dei cereali (-0,2%) per i quali, la crescita nel 2023 era stata tra le più evidenti (+12,3%). Anche per questo comparto si rileva una generalizzata contrazione dei prezzi medi (-0,5% in media). In particolare, si registra un buon incremento dei volumi nel carrello sia per il pane e suoi sostituti (+1,2%), che per la "pasta fresca" e le "basi pizza" (rispettivamente +2,3% e +2,6%), prodotti che da soli rappresentano oltre il 50% del comparto. Di contro, la "pasta di semola secca" che rappresenta il 10% del

Quotazioni medie di alcune materie prime utilizzate nell'alimentazione animale (euro/tonnellata)

| MATERIE PRIME         | 2020   | 2021   | 2022   | 2023   | 2024   | VARIAZIONI % |           |           |           |
|-----------------------|--------|--------|--------|--------|--------|--------------|-----------|-----------|-----------|
|                       |        |        |        |        |        | 2021/2020    | 2022/2021 | 2023/2022 | 2024/2023 |
| Grano tenero          | 200,40 | 259,60 | 365,91 | 264,04 | 230,46 | 29,5         | 41,0      | -27,8     | -12,7     |
| Mais                  | 178,35 | 253,97 | 350,87 | 257,74 | 220,67 | 42,4         | 38,2      | -26,5     | -14,4     |
| Orzo                  | 160,75 | 219,46 | 315,05 | 217,29 | 191,25 | 36,5         | 43,6      | -31,0     | -12,0     |
| Farina di soia        | 360,65 | 460,16 | 568,12 | 544,21 | 476,36 | 27,6         | 23,5      | -4,2      | -12,5     |
| Farinaccio            | 150,88 | 198,35 | 275,57 | 211,09 | 160,62 | 31,5         | 38,9      | -23,4     | -23,9     |
| Crusca                | 130,67 | 162,91 | 227,76 | 176,48 | 125,27 | 24,7         | 39,8      | -22,5     | -29,0     |
| Germe di mais         | 200,59 | 255,52 | 343,37 | 268,99 | 210,22 | 27,4         | 34,4      | -21,7     | -21,8     |
| Farina glutinata      | 172,54 | 232,27 | 323,63 | 297,88 | 217,87 | 34,6         | 39,3      | -8,0      | -26,9     |
| Girasole              | 341,25 | 470,00 | 638,00 | 375,50 | 437,50 | 37,7         | 35,7      | -41,1     | 16,5      |
| Soia                  | 385,92 | 588,40 | 633,43 | 488,85 | 457,43 | 52,5         | 7,7       | -22,8     | -6,4      |
| Farina di erba medica | 215,19 | 229,35 | 330,57 | 349,36 | 313,01 | 6,6          | 44,1      | 5,7       | -10,4     |
| Polpe di barbabietole | 201,14 | 247,46 | 355,89 | 319,03 | 238,91 | 23,0         | 43,8      | -10,4     | -25,1     |

prezzi f.co magazzino iva esclusa  
Fonte: elaborazioni Assalzoo su dati Ismea

valore del comparto registra una contrazione delle vendite in volume dell'1,2%. Flessione solo in parte attenuata dalle frequenti attività promozionali che hanno di fatto ridotto il prezzo medio del 4,5%, facendo contrarre la spesa del 5,6% rispetto all'analogo periodo dello scorso anno.

In lieve flessione i volumi anche per le farine e le semole (-0,2%) con prezzi in ridimensionamento (-3% su base annua). Flettono anche gli acquisti di riso (-0,6% i volumi), malgrado i prezzi in evidente contrazione (-4,2%). Ritornano ad aumentare gli acquisti di "piatti pronti", con volumi in crescita dell'1,9% nonostante un aumento dello 0,4% dei prezzi medi. Stabili le quantità vendute dei prodotti per la prima colazione per i quali i prezzi medi registrano lievi ridimensionamenti, con l'effetto di una spesa che cala dell'1,3% nel 2024, dopo il +15,8% nel 2023. Perde invece appeal il segmento delle merendine, per le quali i volumi acquistati sono in flessione del 2,3%; nel 2023 la crescita della spesa era stata del 10,2% in più rispetto al 2022, quindi il lieve ridimensionamento di spesa nel 2024 (-1,5%) non intacca l'importanza economica di questo segmento all'interno del comparto in cui rappresenta la terza categoria di prodotti per importanza, con una quota dell'11% (più della pasta di semola secca che pesa il 10%).

Gli elevati livelli di prezzo raggiunti nell'ultimo anno, associati a una maggiore sensibilità agli aspetti etici e ambientali, non hanno giovato al comparto delle carni, che nel 2024 ha continuato a soffrire una disaffezione dei consumatori. Flettono i consumi in volume di tutte le tipologie di carne così come quelli dei salumi, fanno eccezione, ancora una volta, solo le carni avicole, all'interno del quale si registrano incrementi dell'1,4% dei volumi, favoriti da una flessione dei prezzi medi del 3,1%. Il tentativo di contenere la spesa per il segmento delle carni, contraendo in maniera importante i volumi, risulta efficace malgrado l'ennesimo aumento dei prezzi medi che interessa quasi tutti i prodotti. Nello specifico per le carni bovine la spesa si riduce dello 0,4% a fronte di una contrazione dei volumi del 2,3% (prezzi medi +2% vs 2023). Per le carni suine la spesa si riduce dello 0,4% a fronte di una contrazione dei volumi del 2,7%; per le carni avicole la situazione è leggermente differente, infatti, una produzione abbondante ha "favorito" un ridimensionamento dei prezzi (-3,1%) favorendo un recupero dei volumi (+1,4%) che compensa solo in parte le flessioni degli altri due comparti.

La dinamica negativa che interessa tutte le carni non risparmia i salumi (-1,9% i volumi), tutti con prezzi in aumento (+1,4% in media), colpendo con maggior intensità quelli di valore unitario più alto (-3,6% i volumi di prosciutto crudo). Gli unici prodotti di origine animale ad incrementare la presenza nel carrello sono le uova, favorite rispetto agli altri prodotti del comparto dal basso costo a parità di apporto proteico; per le uova aumentano i volumi acquistati (+4,5%) con prezzi in flessione dell'1,8%, favoriti da promozioni volte a garantire l'assorbimento completo della produzione.

Gli acquisti domestici di prodotti ittici, dopo un 2023 e un primo trimestre 2024 in discreta crescita su base annua, perdono volumi nel periodo estivo, segnando una variazione negativa del dato complessivo 2024 (-1,5% i volumi e -0,5% la spesa). In particolare, nel periodo che va da gennaio a dicembre 2024 si evidenziano flessioni dei volumi per il segmento del "pesce fresco" (che pesa per oltre la metà sul fatturato totale). In particolare, le quantità di pesce fresco vendute si riducono del 3,5% rispetto al 2023, i prezzi medi aumentano del 2,2%, pertanto, la spesa cala dell'1,3%.

Ma le maggiori defezioni in termini di volumi acquistati si rilevano per il segmento delle conserve ittiche (principalmente rappresentate dal tonno in scatola) che con un -4,2% rispetto al 2023, risentono dell'importante incremento dei prezzi medi (+5,8%). In positivo le vendite dei prodotti ittici surgelati che hanno in parte sopperito al minor ricorso al fresco, registrando incrementi in volume del 3,4%, dinamica in parte favorita anche da una flessione dei prezzi medi (-2,5%).

La spesa per gli oli vegetali continua ad aumentare notevolmente, con un +18,2% nel 2024, dopo il +7,6% del 2023 e il +18% del 2022. Anche quest'anno, come nello scorso, a trainare l'aumento della spesa sono gli oli extravergini di oliva, che con incrementi di prezzo superiori al 26%, pesano sul portafoglio dei consumatori circa il 28% in più al 2023, malgrado la stabilizzazione dei volumi. Per l'olio di semi la situazione è differente, dopo i sostanziosi aumenti del 2022, i prezzi nel 2024 hanno teso al ridimensionamento, registrando una riduzione del 12,4% rispetto allo scorso anno che ha permesso ai volumi di attestarsi su livelli leggermente superiori a quelli dello scorso anno.

Continua a crescere l'interesse per il burro di arachidi che, pur rappresentando ancora una nicchia (l'1% tra i grassi vegetali), registra

nel 2024 un incremento dei volumi acquistati del 24% favorito da un ridimensionamento dei prezzi medi (-6%). In flessione gli acquisti di panna vegetale e margarina, rispettivamente -3,3% e -5,7% i volumi nel carrello.

Note:

1. Incluso animali vivi, latte e derivati e uova.

Fonti:

<https://www.ismeamercati.it/flex/cm/pages/ServeBLOB.php/L/IT/IDPagina/13426>  
<https://www.ismeamercati.it/flex/cm/pages/ServeBLOB.php/L/IT/IDPagina/13461>  
<https://www.ismeamercati.it/flex/cm/pages/ServeBLOB.php/L/IT/IDPagina/13315>  
<https://www.ismeamercati.it/flex/cm/pages/ServeBLOB.php/L/IT/IDPagina/13193>  
<https://www.ismeamercati.it/flex/cm/pages/ServeBLOB.php/L/IT/IDPagina/13124>  
<https://www.ismeamercati.it/flex/cm/pages/ServeBLOB.php/L/IT/IDPagina/13303>  
<https://www.ismeamercati.it/flex/cm/pages/ServeBLOB.php/L/IT/IDPagina/13480>  
<https://www.ismeamercati.it/flex/cm/pages/ServeBLOB.php/L/IT/IDPagina/13337>  
<https://www.ismeamercati.it/flex/cm/pages/ServeBLOB.php/L/IT/IDPagina/13280>  
<https://www.ismeamercati.it/flex/cm/pages/ServeBLOB.php/L/IT/IDPagina/13238>  
<https://www.ismeamercati.it/flex/cm/pages/ServeBLOB.php/L/IT/IDPagina/13194>  
<https://www.ismeamercati.it/flex/cm/pages/ServeBLOB.php/L/IT/IDPagina/13192>  
<https://www.ismeamercati.it/flex/cm/pages/ServeBLOB.php/L/IT/IDPagina/13190>  
<https://www.ismeamercati.it/flex/cm/pages/ServeBLOB.php/L/IT/IDPagina/13125>  
<https://www.ismeamercati.it/flex/cm/pages/ServeBLOB.php/L/IT/IDPagina/13067>  
<https://www.ismeamercati.it/flex/cm/pages/ServeBLOB.php/L/IT/IDPagina/13066>



Linea di **rivestimento sottovuoto** della **crocchetta pet food**

La collaborazione con i **produttori nazionali di mangimi** diventa ogni anno più forte.

Ci sentiamo **orgogliosi** di questo risultato e per questo cerchiamo ogni giorno di dare di più.

Il nostro obiettivo rimane **coprire ogni aspetto della produzione mangimistica** con soluzioni di alto valore.

I nostri tre principi sono da sempre :

- La **tecnologia delle nostre macchine** che deve permettere affidabilità e forza produttiva.
- La **progettazione personalizzata** che deve piegarsi alle esigenze specifiche.
- L'**assistenza post vendita** per superare in tempi rapidi qualsiasi emergenza.



Dosaggio **microingredienti** per **premiscelati**

Tel: 075 80 52 91

E-mail: [commerciale@fragolaspa.com](mailto:commerciale@fragolaspa.com)

Via del Caminaccio, 2 06081 Santa Maria degli Angeli (PG)



Linea di **miscelazione** con **aggiunta di liquidi**



Linea **carico rinfusa rapido** con **nastro mobile**

VIENI A SCOPRIRE  
TUTTI I **MACCHINARI**  
E LE **ISTALLAZIONI**



Sezione I

---

Capitolo 3

# L'industria mangimistica



## I principali dati del settore

### Andamento dell'industria dell'alimentazione zootecnica

Secondo le prime stime di Assalzoo – effettuate sulla base di una indagine condotta tra le ditte associate, che rappresentano circa il 75% della produzione nazionale – nel 2024, la produzione italiana complessiva di alimenti completi e complementari ha fatto registrare una lieve crescita produttiva del +0,7%. La produzione complessiva dell'industria mangimistica italiana stimata dall'Associazione passerebbe, pertanto, da 15.357.000 tonnellate del 2023 a circa 15.458.000 tonnellate nel 2024.

Con riferimento ai dati della produzione industriale di mangimi in Italia riteniamo opportuno evidenziare che dal 2014 l'ISTAT non pubblica più dati ufficiali sulla produzione di alimenti per animali per cui, a partire da tale data, ASSALZOO resta l'unica fonte disponibile per i dati del settore e, per tale ragione, l'analisi dell'andamento del settore mangimistico italiano si basa unicamente sulla stima di produzione elaborata dall'Associazione.

In via preliminare è bene evidenziare che la produzione mangimistica risente dell'anda-

mento di vari fattori, tra i quali figurano: l'andamento delle consistenze degli animali allevati e dell'andamento di mercato dei prodotti che ne derivano e dei consumi alimentari; le dinamiche che riguardano il mercato delle materie prime per la produzione di mangimi e in generale destinate all'alimentazione animale, che in parte può determinare, soprattutto per alcune specie animali (ruminanti, ma anche suini), un aumento o una riduzione dei mangimi di produzione industriale, in alcuni casi sostituiti da mangimi autoprodotti in azienda. Non ultima va segnalata la disponibilità delle materie prime fortemente influenzata dal costante aumento di quelle di importazione (che hanno ormai superato il 60% del fabbisogno) a causa della progressiva riduzione della produzione interna, che ha interessato in modo particolare il mais il cui raccolto è crollato al 40% rispetto alla domanda.

Da tenere in considerazione, poi, che anche altri fattori possono determinare effetti più o meno diretti sull'attività produttiva del settore, di cui alcuni direttamente collegati all'andamento generale della zootecnia, come è il caso dell'influenza aviaria e della PSA, cui ultimamente si sono aggiunte anche altre zoonosi preoccupanti che investono il settore

Principali indicatori economici dell'industria mangimistica italiana (valori in euro correnti negli anni considerati)

| VARIABILI                | Unità di misura | 2023   | 2024 (stime) |
|--------------------------|-----------------|--------|--------------|
| Produzione               | 000.di tonn.    | 15.357 | 15.458       |
| Fatturato totale         | Mld di €uro     | 10.230 | 9.875        |
| di cui:                  |                 |        |              |
| - Mangimi                | Mld di €uro     | 6.705  | 6.275        |
| - Premiscele             | Mld di €uro     | 1.315  | 1.325        |
| - Pet food               | Mld di €uro     | 2.240  | 2.275        |
| Costi di produzione      | Var. %          | -24%   | -7,3%        |
| Costo del lavoro         | Var. %          | +2,6%  | +1,3%        |
| Investimenti fissi lordi | Mio di €uro     | 135    | 150          |
| Utilizzo impianti        | in %            | 65%    | 65%          |
| Occupati                 | unità           | 8.450  | 8550         |
| Commercio estero:        |                 |        |              |
| - Esportazioni           | Mio di €uro     | 1.167  | 1.189        |
| - Importazioni           | Mio di €uro     | 1.361  | 1.490        |
| - Saldo commerciale      | Mio di €uro     | -194   | -301         |

Fonte: Assalzoo

## PRINCIPALI INDICATORI ECONOMICI DELL'INDUSTRIA ITALIANA DI MANGIMI COMPOSTI

Valori in euro correnti negli anni considerati



(Fonte: Assalzoo)

bovino e ovicaprino. Infine, non possono non essere richiamati anche gli effetti economici che derivano dal complesso contesto geopolitico e dalle sue inevitabili ricadute sui mercati con una notevole volatilità non solo per le materie prime ma anche per il notevole impatto sui prodotti energetici.

### La produzione mangimistica italiana

Fatte queste premesse di carattere generale, si traccia ora una breve analisi in merito alle produzioni, realizzate dall'industria mangimistica nel 2024 sia nel complesso, come risulta dalla tabella sotto ripostata sia per i singoli comparti produttivi.

#### A) MANGIMI PER L'AVICOLTURA

Complessivamente, nel 2024, sono state prodotte 6.090.000 tonnellate di mangimi per volatili, contro le 6.137.000 tonnellate del 2023, con un calo produttivo del -0,7% come conseguenza anche degli effetti legati all'influenza aviaria.

Premettendo che i mangimi per avicoli rappresentano il comparto leader per la produzione mangimistica, all'interno della quale coprono circa il 40% del totale, dall'analisi dei diversi tipi di mangimi destinati alle varie specie di volatili si evidenzia un calo generalizzato, con l'unica eccezione di quelli per polli da carne. L'andamento che ne risulta è il seguente:

- per i polli da carne si registra un aumento +0,9% che ha riguardato principalmente i mangimi completi.
- per le galline ovaiole la produzione di mangimi ha visto un calo pari al -1,6%, anche in questo caso da attribuire princi-

- palmente ai mangimi completi;
- per i tacchini il decremento produttivo è stato più evidente arrivando al -4,1%;
- in calo molto più accentuato, infine, la produzione di mangimi destinati alle altre specie avicole diminuiti del -16%.

#### B) MANGIMI PER L'ALLEVAMENTO SUINO

Nel 2024 i mangimi per l'allevamento suino confermano il trend negativo degli ultimi due anni, facendo registrare una riduzione seppure contenuta della produzione del -0,8%. Ciononostante, i mangimi per suini restano il secondo comparto per importanza dopo gli avicoli, con oltre il 25% rispetto al totale dei mangimi prodotti.

La produzione di mangimi per questo comparto resta di poco inferiore alle 4 milioni di tonnellate (3.930.000 tonnellate).

#### C) MANGIMI PER L'ALLEVAMENTO BOVINO

Nel 2024 la produzione di alimenti per bovini conferma il trend positivo messo in evidenza negli ultimi anni con un incremento che nel complesso del comparto è stato del +0,8%.

Da notare tuttavia che l'aumento produttivo è da imputare soltanto alla buona performance dei mangimi per le vacche da latte che hanno superato i 2,8 milioni di tonnellate con un +0,8%. In negativo è invece risultata la produzione di mangimi destinati ai bovini da carne, che hanno accusato una riduzione del -5,8% e anche dei mangimi per bufali che segnano un arretramento del 3,5%.

Il comparto dei mangimi per bovini resta il terzo comparto più importante per la produ-

zione mangimistica italiana di cui rappresenta il 24,3% rispetto al totale, con una produzione che passa da 3.731.000 tonnellate del 2023 a 3.760.000 tonnellate del 2024.

#### D) MANGIMI PER ALTRI ANIMALI

Per il complesso dei mangimi destinati agli altri animali il bilancio risulta positivo con un incremento del 4,5%. Nel complesso questi mangimi, che coprono il 7,2% del totale della produzione, e sono passati da 978.000 tonnellate del 2023 a 1.011.000 tonnellate del 2024.

Nel dettaglio, delle singole specie animali di destinazione, l'incremento appare generalizzato per tutte ad eccezione dei mangimi per i conigli che confermano la grave crisi che affligge questo comparto produttivo ormai da anni. La situazione risulta pertanto la seguente:

- come detto, ancora in calo marcato, la produzione di mangimi per conigli un -6,4%;
- in crescita decisa i mangimi destinati al comparto ovi-caprino con un +8,0%;
- in aumento i mangimi destinati all'acquacoltura, che fanno registrare un +5,8%;
- buono l'andamento anche dei mangimi per equini +8,3%;
- incremento sostenuto anche per i mangimi per altri animali che crescono del +8,2%.

#### E) ALIMENTI PER CANI E GATTI

Nel 2024 risulta positivo anche l'andamento produttivo degli alimenti destinati agli animali da compagnia, un comparto che vede da anni una produzione crescente, a conferma del ruolo sempre più importante che questo comparto dell'alimentazione animale rispecchia a livello



anche sociale in considerazione dell'importanza della presenza di questi animali all'interno delle famiglie italiane. La produzione complessiva si attesta in 664.000 tonnellate.

### Breve sintesi sulla produzione di mangimi composti nell'Unione europea

Secondo prime stime elaborate dalla FEFAC - Federazione Europea dei Fabbricanti di Alimenti Composti per Animali - sulla base delle prime indicazioni che provengono dalle Associazioni

nazionali di categoria (ancora da confermare), nell'Unione Europea a 27 Stati la produzione industriale di mangimi composti destinati ad animali da allevamento (escluso pertanto il Pet Food) nel 2024 ha registrato una sostanziale stabilità (-0,2%), passando da 146,9 milioni di tonnellate nel 2023 a circa 146,6 milioni di tonnellate nel 2024.

Tra i primi sei Paesi principali produttori si evidenziano i seguenti andamenti produttivi:

- Spagna: 27,87 milioni di ton. (+1,2%)
- Germania: 22,16 milioni di ton. (+3,1%)
- Francia: 16,70 milioni di ton. (+1,6%)

- Italia: 14,89 milioni di ton. (+0,6)
- Paesi Bassi: 10,93 milioni di ton. (-20,9%)
- Polonia: 11,84 milioni di ton. (+2,7%)

La somma delle produzioni di questi sei Paesi rappresenta oltre il 75% del totale UE-27. Per quanto riguarda le principali specie animali, nel 2024 si registra:

- Bovini: -0,4% (41,89 milioni di ton.)
- Suini: -0,7% (47,35 milioni di ton.)
- Avicoli: +1,8% (49,92 milioni di ton.)
- Altre specie animali: -0,4% (6,95 milioni di ton.)

Anno 2024 (quantità in migliaia di tonnellate)

| MANGIMI                  | 2023          | 2024          | % SUL TOTALE | VAR. % 2024/2023 |
|--------------------------|---------------|---------------|--------------|------------------|
| <b>PRODUZIONE TOTALE</b> | <b>15.357</b> | <b>15.455</b> | <b>100</b>   | <b>+0,7</b>      |
| di cui:                  |               |               |              |                  |
| <b>VOLATILI</b>          | <b>6.137</b>  | <b>6.090</b>  | <b>39,4</b>  | <b>-0,7</b>      |
| di cui:                  |               |               |              |                  |
| - Polli da carne         | 3.116         | 3.147         | 20,4         | +0,9             |
| - Tacchini               | 898           | 861           | 5,6          | -4,1             |
| - Galline ovaiole        | 2.073         | 2.040         | 13,2         | -1,6             |
| - Altri volatili         | 50            | 42            | 0,3          | -16,0            |
| <b>SUINI</b>             | <b>3.960</b>  | <b>3.930</b>  | <b>25,4</b>  | <b>-0,8</b>      |
| <b>BOVINI</b>            | <b>3.731</b>  | <b>3.760</b>  | <b>24,3</b>  | <b>+ 0,8</b>     |
| di cui:                  |               |               |              |                  |
| - Vacche da latte        | 2.721         | 2.805         | 18,2         | +3,1             |
| - Bovini da carne        | 865           | 815           | 5,3          | -5,8             |
| - Bufali                 | 145           | 140           | 0,9          | -3,5             |
| <b>ALTRI</b>             | <b>978</b>    | <b>1.011</b>  | <b>7,2</b>   | <b>+4,5</b>      |
| di cui:                  |               |               |              |                  |
| - Conigli                | 296           | 277           | 1,8          | -6,4             |
| - Ovini                  | 315           | 340           | 2,2          | +8,0             |
| - Equini                 | 60            | 65            | 0,4          | +8,3             |
| - Pesci                  | 137           | 145           | 0,9          | +5,8             |
| - Altri animali          | 170           | 184           | 1,2          | +8,2             |
| <b>PET FOOD</b>          | <b>647</b>    | <b>664</b>    | <b>3,7</b>   | <b>+2,4</b>      |

Fonte: Assalzo

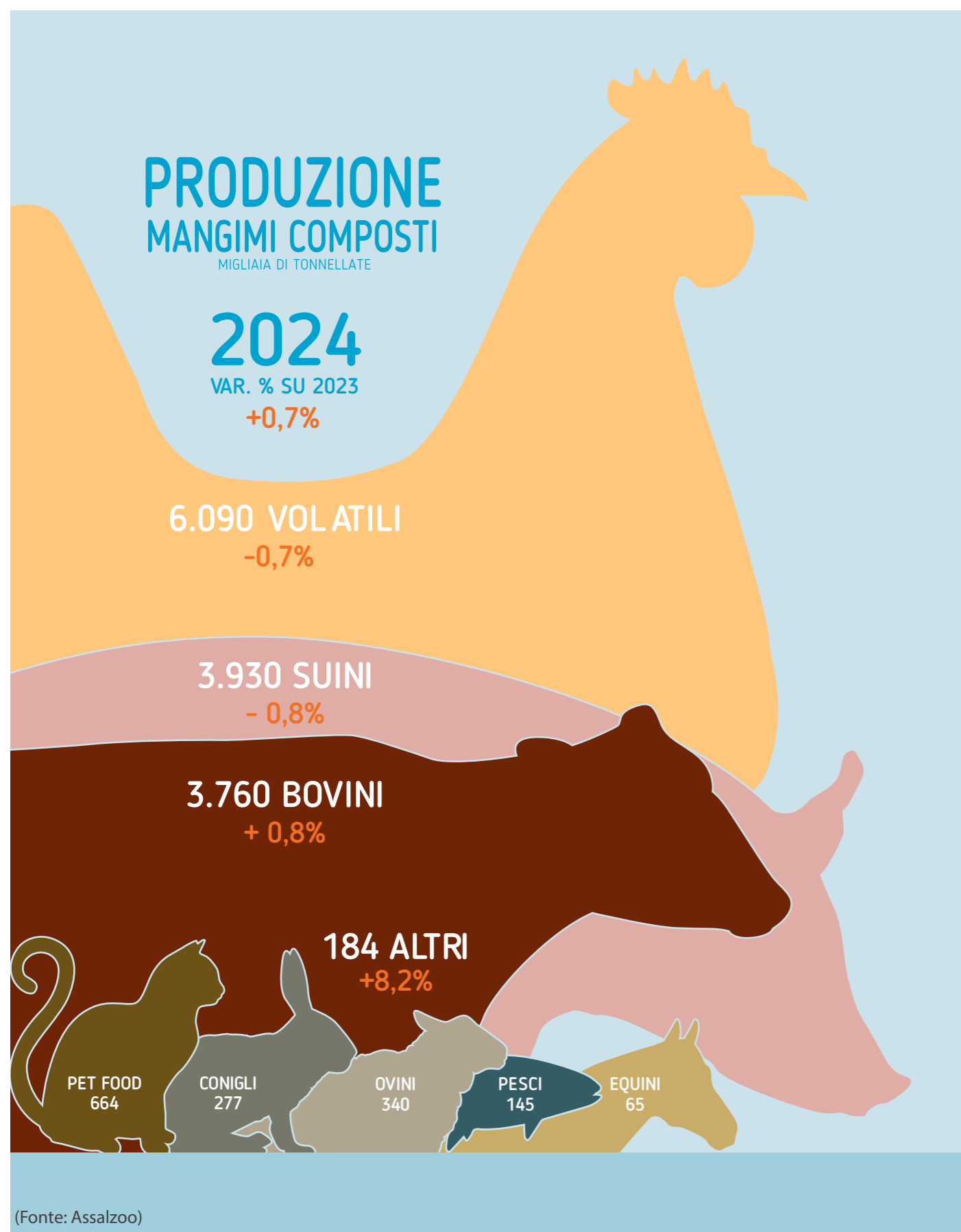
Born in Italy  
Made in Italy

# CIMAS GROUP:

## tradizione industriale e nuove rotte per la nutrizione animale globale.

Fondata nel 1840 e giunta alla sesta generazione familiare, CIMAS Group è una delle più storiche realtà italiane nella **progettazione e costruzione di impianti industriali per l'alimentazione animale e lo stoccaggio cerealicolo**. Con sede a Perugia e una presenza produttiva diretta in Nord Africa, l'azienda combina tradizione manifatturiera e innovazione tecnologica, consolidando la propria posizione sui mercati internazionali.

Negli ultimi anni, il Gruppo ha intrapreso un **percorso di forte espansione**, rafforzando la leadership in Algeria e ampliando la propria attività in Camerun, Senegal, Costa d'Avorio, Zimbabwe e Libia, grazie anche alla controllata Cimas Industrie Sarl in Tunisia, moderna base produttiva dedicata ai mercati africani. Parallelamente, il mercato italiano ha conosciuto un nuovo slancio con la realizzazione di tre impianti industriali in Campania — un mangimificio e due impianti di stoccaggio cereali — sostenuti dagli incentivi delle Zone Economiche Speciali. Con un **fatturato consolidato di oltre 25 milioni di euro nel 2024**, più di 100 collaboratori tra i due stabilimenti e una rete di tecnici installatori specializzati, CIMAS

Group rappresenta oggi un modello di solidità industriale. Le **certificazioni ISO 9001, 14001 e 45001** e la **conformità MOCA** attestano la qualità, la sicurezza e l'idoneità alimentare dei processi produttivi. Gli investimenti in automazione, digitalizzazione e tecnologie avanzate di taglio e piega garantiscono un vantaggio competitivo riconosciuto a livello internazionale. Con oltre 400 impianti installati e una **strategia orientata alla crescita globale**, CIMAS Group si conferma un **partner affidabile e innovativo, capace di seguire il cliente lungo l'intero ciclo di progetto** — dalla progettazione alla produzione, fino all'assistenza post-vendita — assicurando performance elevate e continuità operativa.

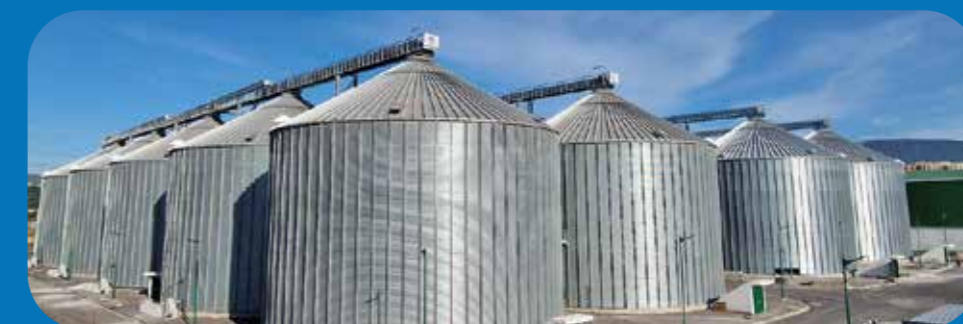

in CIMAS GROUP  
www.cimasitalia.it

f Cimas Group

@ cimas\_group

## Sezione I

---

Capitolo 4

# Le tematiche di settore



## Alimentazione animale

### Commercializzazione ed etichettatura dei mangimi

Tutti i mangimi per animali (semplici, completi o complementari) devono essere etichettati secondo il Reg. (CE) n. 767/2009. Se trattasi di mangimi medicati o dietetici, si applicano anche normative specifiche quali il Reg. UE 2019/4 e il Reg. UE 2020/354.

Le materie prime impiegate devono preferibilmente essere elencate nel Catalogo UE delle materie prime, il cui uso non è obbligatorio ma ha valore legale. Tuttavia, se una materia prima non è ancora inserita, deve essere notificata nel Registro delle materie prime prima della sua commercializzazione. Tale Registro, gestito da operatori del settore e monitorato da una Task Force europea, non è formalmente approvato dalla Commissione UE: per questo, la responsabilità sull'uso corretto della materia prima resta a carico degli operatori. Prima della notifica, è fondamentale valutare correttamente la natura della sostanza, distinguendola da additivi o medicinali veterinari, anche grazie a strumenti normativi e non, elaborati a livello UE (Racc. 2011/25/CE, Registro UE degli additivi ed albero decisionale FEFANA).

La Task Force ha avviato l'aggiornamento del Catalogo partendo dal Registro: solo le materie prime già sul mercato e correttamente descritte possono essere incluse, preferendo voci generiche, coerenti e prive di marchi o riferimenti commerciali.

Si ricorda che i controlli ufficiali verificano non solo la composizione ma anche la correttezza dell'etichettatura, comprese eventuali allegazioni scorrette su proprietà terapeutiche o preventive non consentite, a meno che non si tratti di mangimi medicati o dietetici autorizzati.

Infine, si ricorda che per etichettatura si intende qualsiasi forma di comunicazione, compresi materiali pubblicitari e siti web.

Per aiutare gli operatori, esistono i Codici di Buone Pratiche di Etichettatura elaborati da FEFAC per i mangimi destinati ad animali da reddito e da FEDIAF per il pet food. Entrambi sono facoltativi ma riconosciuti dalla Commissione e forniscono linee guida utili per rispettare la normativa.

### Additivi

Prosegue la procedura di (ri)autorizzazione degli additivi con costante pubblicazione di nuovi atti riguardanti le differenti categorie e gruppi funzionali. Numerosi appartengono

alla categoria dei tecnologici (per insilaggio, regolatori dell'acidità, leganti, antiagglomeranti), coccidiostatici ed istomonostatici, zootecnici (stabilizzatori della flora intestinale, promotori della digestione), organolettici (molti aromatizzanti anche provvisti di tenore massimo raccomandato di inclusione), nutrizionali (alcune vitamine, composti di oligoelementi ed aminoacidi).

Nell'ultimo anno, molti atti normativi sono stati oggetto di rettifiche che hanno corretto errori precedenti che hanno causato cancellazioni d'uso, errata destinazione d'uso, ecc. Certamente la situazione non facilita l'operatività delle aziende ma anche il necessario controllo da parte delle Autorità competenti. È disponibile online il Registro comunitario degli Additivi per mangimi, utile per consultare additivi autorizzati, condizioni d'uso e atti normativi di riferimento. Il Registro ha valore informativo e non sostituisce i singoli provvedimenti legislativi, che restano la base legale.

Gli aggiornamenti seguono la pubblicazione ufficiale di nuove autorizzazioni o ri-autorizzazioni, revoche o modifiche da parte della Commissione UE. Le aziende associate ricevono aggiornamenti e chiarimenti interpretativi in merito.

A livello nazionale, il Ministero della Salute ha pubblicato l'elenco dei rappresentanti italiani di produttori extra-UE.

### Sottoprodotti e derivati di origine animale

Con tre note ufficiali, il Ministero della Salute ha fornito importanti chiarimenti alle Autorità sanitarie territoriali sulla corretta attribuzione dei codici identificativi agli impianti di produzione di pet food, riconosciuti ai sensi del Reg. (CE) 1069/2009. Il corretto uso dei codici nel sistema informativo nazionale SINTESEI è necessario ed obbligatorio per le diverse tipologie di pet food (crudo, trasformato, in scatola/barattolo, produzione di interiora aromatizzanti e prodotti da masticare) ed impianti che li usano. Il pet food deve essere un prodotto finito, destinato all'ingestione e nutrizione degli animali da compagnia, e non semplicemente farine o miscele contenenti PAT e altri ingredienti - definire questi ultimi come pet food è scorretto e comporta violazioni del Reg. (CE) 999/2001, soprattutto per l'esportazione verso Paesi Terzi, soggetta a condizioni specifiche a seconda della specie animale di origine (ruminante o non ruminante).

Le note mirano a uniformare le interpretazioni tra autorità locali, correggere classificazioni errate e assicurare che solo i prodotti effettivamente destinati all'alimentazione degli animali da compagnia siano identificati come tali. È fondamentale che le informazioni inserite nel sistema riflettano correttamente la realtà produttiva degli stabilimenti, evitando errori che possono compromettere la tracciabilità, la conformità normativa e le esportazioni.

Si ricorda che a livello nazionale è stato vietato l'uso di pesce nel pet food crudo, autorizzato ai sensi del Reg. (CE) 1069/2009, e gli operatori l'obbligo di usare documenti commerciali completi con codifica corretta della categoria 3, rispettare le norme sull'etichettatura (con avvertenze sanitarie), prevedere campionamenti microbiologici (Salmonella ed Enterobacteriaceae) nel piano di autocontrollo.

Importante la pubblicazione delle nuove Linee guida nazionali applicative dei regolamenti comunitari in questo ambito normativo, che si adeguano alle modifiche normative finora intervenute al Reg. CE n. 1069/2009,

Reg. UE n. 142/2011 e Reg. CE n. 999/2001 (TSE), fornendo elementi di chiarimento e semplificazione per armonizzare i controlli ufficiali sul territorio nazionale ed assicurando il rispetto dei requisiti sanitari da parte degli operatori. Il testo, finalizzato dopo anni di interlocuzione fra esperti ed Autorità competenti regionali, rappresentanti del MASE e del MASAF e comitati tecnici delle associazioni di categoria interessate, definisce fra l'altro l'esenzione delle autorizzazioni previste dal Reg. UE n. 1069/2009 per:

- mangimifici che non ricevono e non usano PAT (per esigenze di scambi di materie prime per mangimi di origine animale, la registrazione può essere estesa su richiesta dell'operatore)
- operatori che producono e commercializzano sul territorio nazionale pet food contenente solo alcuni ingredienti di origine animale (latte, uova, miele, grassi fusi, collagene e gelatina).

Il Ministero della Salute ha anche fornito istruzioni per la corretta compilazione del documento commerciale per la movimentazione di sottoprodotti di origine animale e pro-

dotti derivati, in particolare negli scambi tra Stati membri, ricordando che per il territorio nazionale è ammesso l'uso di modelli semplificati, con alcune deroghe previste anche dalle Linee guida nazionali. Si ribadisce l'obbligo di compilare correttamente le sezioni del documento - ogni operatore (speditore, destinatario, trasportatore, trader) deve indicare il proprio codice identificativo normativo; in assenza, formule standard come "operatore settore mangimi registrato 183/2005".

### Mangimi biologici

Nel corso degli ultimi mesi, il settore del biologico è stato interessato da numerosi aggiornamenti normativi sia a livello nazionale che comunitario, con impatti significativi sull'attività degli operatori, sulla gestione dei controlli e sulle modalità di importazione e certificazione. Tra le novità più rilevanti, spicca l'adozione di un Decreto, che introduce un catalogo comune di misure da applicare in caso di sospetta o accertata non conformità: il provvedimento, definisce in modo strutturato le azioni sanzionatorie, graduandole in



funzione della gravità della non conformità, e specifica obblighi, tempistiche e modalità di comunicazione da parte degli Organismi di controllo. In parallelo, è stato abrogato l'obbligo di presentazione dei Programmi Annuali di Produzione (PAP) da parte degli operatori biologici, pur rimanendo l'onere di comunicare le previsioni produttive nelle dichiarazioni previste dalla normativa. Quanto all'importazione, a partire dallo scorso marzo, il nuovo documento NOA (Notification of Arrival) ha sostituito il CHED-D per le merci di origine non animale, senza che sia necessario attendere l'esito dei controlli biologici prima del rilascio del documento, tranne per i casi regolamentati dal Reg. UE 2019/1793. Inoltre, con apposito provvedimento nazionale è stata aggiornata la frequenza dei controlli fisici per le partite importate nel corso dell'anno, in coerenza con il documento tecnico della Commissione europea, mentre un secondo provvedimento ha prorogato l'applicazione delle misure sanzionatorie già menzionate.

A livello europeo, numerosi provvedimenti sono intervenuti su aspetti operativi e tecnici del settore. In ambito certificativo, i Regolamenti UE 2024/2794 e 2024/3121 hanno modificato l'elenco degli Organismi di controllo riconosciuti per i Paesi terzi, ampliando le categorie merceologiche e aggiornando le competenze di enti. Introdotta, inoltre, una deroga che, fino a una determinata tempistica, consente l'uso di certificati rilasciati sotto il regime di equivalenza, in attesa del pieno passaggio al regime di conformità. Perfezionate anche le modalità di campionamento e controllo per le partite ad alto rischio provenienti da Paesi terzi, prevedendo elenchi specifici e percentuali variabili di ispezione. Riguardo l'etichettatura, sono stati aggiornati i criteri grafici del logo UE per il biologico, ammettendone l'uso in bianco e nero e definendo codifiche colore precise per il digitale; mentre la rettifica del Reg. UE 2018/848 ha chiarito le condizioni in cui gli operatori al dettaglio possono essere esentati dall'obbligo di notifica e certificazione. In merito agli ingredienti e sostanze autorizzate, sono state introdotte modifiche rilevanti agli elenchi previsti dal Reg. UE 2021/1165: nuove autorizzazioni sono state concesse per sostanze impiegate come fertilizzanti, additivi per mangimi, coadiuvanti tecnologici e principi attivi per i prodotti fitosanitari nei Paesi terzi. Sono stati aggiornati i requisiti per l'uso di alcune sostanze (glicole propileno, proteine da *Trichoderma viridis*, ste-

arato di calcio, acido lattico, propionato di calcio e ferro destrano). Dal 2027, papaina e lecitine dovranno derivare da materie prime interamente biologiche. A questi aggiornamenti si aggiunge anche la rettifica del Reg. UE 2023/121, con l'elenco delle sostanze ammesse e semplificazioni per l'aggiornamento delle notifiche nel SIB. Con Decisione europea è stato stabilito che i certificati rilasciati dovranno rimanere pubblicamente consultabili sulla piattaforma TRACES per almeno 5 anni, mentre gli Stati membri saranno tenuti a pubblicare online gli elenchi aggiornati degli operatori esentati dall'obbligo del certificato, garantendone l'accessibilità attraverso un portale nazionale collegato a quello della Commissione. Infine, mediante provvedimento è stata istituita un'infrastruttura digitale pubblica (BioTrac), gestita dal Masaf attraverso il SIB, integrato nel SIAN (Sistema Informativo Agricolo Nazionale), che consente l'inserimento, la consultazione e la validazione dei dati relativi alla provenienza, qualità e tracciabilità dei prodotti biologici, il cui avvio operativo sarà comunicato dal MASAF mediante nota ufficiale.

Nel contesto del dibattito europeo sull'alimentazione animale biologica, emerge la criticità del mantenimento della deroga che consente l'uso fino al 5% di proteine non biologiche nei mangimi destinati ai giovani animali, in scadenza il 31 dicembre 2026. Si è evidenziato alla Commissione europea che, senza tale margine, è difficile garantire un apporto completo di aminoacidi essenziali nelle diete 100% biologiche, con potenziali impatti sul benessere e sulla produttività animale. La proposta è di rendere permanente questa possibilità, ma limitandola ad un elenco chiuso di ingredienti non biologici altamente proteici. È stata anche avanzata l'ipotesi, più cauta, di una proroga temporanea. La Commissione ha riconosciuto le difficoltà ma ha chiesto evidenze scientifiche a supporto, mostrandosi prudente soprattutto sull'estensione della deroga alle galline ovaiole.

## Sicurezza alimentare e controlli

### Controlli a livello nazionale

La pubblicazione di atti normativi mira a migliorare in modo continuativo sia le attività degli operatori del settore che i controlli svolti dalle Autorità competenti lungo l'intera filiera mangimistica e agroalimentare, con l'obiettivo di garantire un elevato livello di tutela della salute umana, animale e dell'ambiente.

Il Ministero della Salute e il Ministero dell'Agricoltura, della Sovranità Alimentare e delle Foreste (MASAF) pubblicano periodicamente i report annuali relativi ai propri Piani Nazionali di Controllo. I risultati confermano l'efficacia delle azioni attuate.

Le attività di controllo si concentrano sul monitoraggio costante e mirato di sostanze indesiderate o non autorizzate, residui chimici, fitosanitari, medicinali veterinari, corpi estranei e altri contaminanti, sia nei prodotti di origine animale sia vegetale, nonché verifiche sull'etichettatura con particolare attenzione alle frodi commerciali ed al benessere animale. Tali controlli si estendono lungo l'intera filiera mangimistica: dalla produzione primaria fino alla somministrazione ad animali da reddito ed alla commercializzazione, quindi anche trasporto e magazzinaggio, di mangimi per tutte le specie animali.

I campionamenti avvengono su tutte le componenti (materie prime, additivi e premiscele) e su tutte le tipologie di mangimi (semplici, composti, completi, complementari, articoli da masticare), presso impianti industriali, allevamenti, punti vendita e distribuzione. Le analisi mirano a individuare eventuali non conformità, sia su prodotti nazionali che di origine estera.

Oltre agli aspetti di sicurezza, si ricorda che il comparto agroalimentare italiano è una delle eccellenze del Made in Italy, espressione di tradizione, autenticità e qualità. Questa riconosciuta reputazione internazionale rende necessario un sistema di controlli capillare ed efficace, fondamentale per tutelare il valore delle produzioni. Tra le principali minacce figura l'Italian sounding - utilizzo improprio di nomi e simboli italiani su prodotti privi di legame con il Paese. Contrastarli è essenziale per difendere consumatori e imprese italiane. L'autenticità alimentare rafforza la fiducia dei cittadini ed anche la competitività dell'intera filiera, valorizzando il lavoro di agricoltori e produttori. Nel 2024, l'export agroalimentare italiano ha raggiunto i 70 miliardi di euro, con una crescita del +7,9% e +5,1% rispettivamente per i prodotti alimentari ed agricoli, ottenuti anche grazie ad un sistema di controlli affidabile.

L'ICQRF (Ispettorato Centrale della Tutela della Qualità e Repressione Frodi), è l'organo di con-

trollo ufficiale del MASAF, protagonista nella sorveglianza della filiera, con attività che spaziano dalle ispezioni sul territorio alla cooperazione con dogane, piattaforme di e-commerce e organismi internazionali. Tra le funzioni rientrano anche il sequestro di prodotti contraffatti o ingannevolmente etichettati.

Nel 2025, il sistema ispettivo è stato rafforzato con ampliamento della Cabina di Regia dei controlli amministrativi ed il coinvolgimento di Polizia Stradale e Vigili del Fuoco, per intensificare la vigilanza. L'azione si concentra anche sul contrasto ai cibi sintetici, etichette fuorvianti e pratiche commerciali sleali, promuovendo al tempo stesso sostenibilità e resilienza climatica del settore agricolo.

Il Rapporto ICQRF 2024 documenta l'attività svolta nel 2023, evidenziando oltre 54.000 controlli (ispezioni ed analisi di laboratorio) effettuati su 28.000 operatori e quasi 55.000 prodotti, con tasso di irregolarità del 12%. L'Ispettorato vigila anche su DOP, IGP, STG, biologico e tutte le pratiche che incidono sulla correttezza dell'informazione al consumatore. Ricopre anche il ruolo di autorità "ex officio" per la protezione delle Indicazioni Geografiche a livello europeo e internazionale, ed è membro del Food Fraud Network dell'UE.

Sempre rilevante la collaborazione con marketplace digitali, come Amazon e Alibaba, su cui sono stati condotti oltre 360 interventi online per bloccare prodotti contraffatti. Il report evidenzia anche l'estensione delle competenze dell'ICQRF al nuovo Reg. UE 2023/1115 sulla deforestazione (EUDR), con il compito di controllare prodotti importati potenzialmente correlati a pratiche di deforestazione.

In tale contesto, il comparto dei mangimi emerge come uno degli ambiti più strategici per la sicurezza alimentare e la qualità delle produzioni zootecniche: il controllo su ciò che entra nella dieta degli animali è fondamentale per tutelare la salute pubblica, il benessere animale e il valore del Made in Italy agroalimentare. ICQRF ha intensificato la propria presenza, realizzando un sistema di controlli capillare, strutturato su più livelli - 2.143 controlli (1.127 ispezioni dirette e 1.016 analisi di laboratorio), su un totale di 980 operatori e 1.475 prodotti mangimistici.

I risultati delle verifiche mostrano un quadro in stabile miglioramento: sebbene il 15% degli operatori presenti qualche irregolarità, la percentuale di non conformità si attesta solo al 3%, in calo rispetto agli anni precedenti - dato positivo, che riflette la crescente attenzione alla qualità, tracciabilità e conformità normativa lungo tutta la filiera mangimistica, sia per gli animali da reddito che da compagnia.

Il campo d'azione dell'ICQRF ha riguardato tutte le categorie rilevanti del settore: dalle materie prime come cereali e farine, ai mangimi composti (completi e complementari), additivi e premiscele, fino agli articoli da masticare per animali domestici. I prelievi sono stati effettuati presso una varietà di punti della filiera: stabilimenti industriali, allevamenti, punti vendita e canali distributivi. In termini sanzionatori, le irregolarità riscontrate hanno portato all'emissione di 182 contestazioni amministrative, 10 diffide e all'esecuzione di 6 sequestri, per un totale di 29 tonnellate di prodotti e un valore complessivo di circa 19.000 euro.

Il settore mangimistico resta esposto a rischi significativi: dalla qualità delle materie prime impiegate, alla correttezza delle informazioni riportate in etichetta, all'utilizzo di additivi, fino al rispetto delle normative in materia di origine e tracciabilità. È proprio su questi aspetti che si concentra l'azione dell'ICQRF, con l'obiettivo di garantire che ogni passaggio della filiera sia conforme agli standard di sicurezza e trasparenza.

Il Report 2024 conferma quindi l'importanza del ruolo dell'Ispettorato anche in questo segmento. Il livello crescente di conformità registrato non deve però indurre ad una minore attenzione: la complessità del settore e l'evoluzione del mercato richiedono presidio costante. L'approccio strategico, integrato con strumenti tecnologici e cooperazioni internazionali, continua a rappresentare un elemento decisivo per la tutela della qualità

delle produzioni italiane e per la fiducia dei consumatori.

Il Ministero della Salute, al momento della stesura del presente, non ha ancora pubblicato il Report annuale 2024, per cui nella seguente tabella non sono riportati i valori in percentuale delle non conformità riscontrate sugli alimenti per animali.

Nel 2023 sono state effettuate 11.121 attività ispettive su 7.729 operatori del settore mangimistico (OSM), con prelievo di 9.758 campioni ufficiali di mangimi. L'attuazione del piano ha raggiunto il 98,37% di quanto programmato, con una crescita rispetto agli anni precedenti.

Le ispezioni hanno interessato impianti di produzione, allevamenti, distributori e trasportatori: il 5,1% delle verifiche ha evidenziato non conformità di vario grado e importanza (89% gestito con prescrizioni gestionali o strutturali per la correzione delle criticità riscontrate, 56 sanzioni amministrative e 3 per l'Autorità Giudiziaria).

Dalle analisi effettuate dai Laboratori Ufficiali degli Istituti Zooprofilattici Sperimentali risultano 75 non conformità (0,76% del totale dei campioni); tale dato, seppure sempre in leggera fluttuazione, dimostra come i mangimi (composti, materie prime, additivi, premiscele) e l'acqua di abbeverata soddisfino quasi totalmente i requisiti normativi di sicurezza. La percentuale di non conformità è rimasta praticamente stabile rispetto all'anno precedente, confermando il trend registrato. Questo dato indica comunque ele-

vata conformità dei mangimi alla normativa vigente, con il 99,24% dei campioni regolari alle analisi di laboratorio.

### Europa

A livello UE, continua l'emanazione di norme applicative del Reg. UE 2017/625 su alimenti e mangimi importati soggetti temporaneamente ad un livello accresciuto di controlli ufficiali alla frontiera o a condizioni speciali per rischio contaminazione (micotossine, residui di antiparassitari, pentaclorofenolo, diossine e contaminazioni microbiologiche) o a sospensione dell'ingresso in UE, modelli di certificati, prassi di campionamento e metodi di analisi. In tale ambito, è stato pubblicato il programma annuale dei controlli che, per il comparto dei mangimi, identifica la sicurezza come priorità declinata in tre aspetti: igiene, mangimi medicati e sottoprodotti e derivati di origine animale. In relazione alla salute degli animali, si identificano i controlli per malattie di categoria A, B e C (fra cui PSA ed IA ad alta patogenicità) e relativi sistemi di monitoraggio, preparazione e prevenzione (piani di emergenza esaminati in audit) e modalità di trasmissione pandemica secondo il principio di One Health.

Degna di nota anche la pubblicazione di una Comunicazione della Commissione, per assistere autorità nazionali e parti interessate degli Stati membri ad una comprensione ed applicazione armonizzate, chiarire la differenza fra "controlli ufficiali" ed "altre attivi-

tà ufficiali" (art. 2) e raccogliere chiarimenti finora pervenuti sulle molteplici disposizioni del Reg. UE 2017/625 (OCR) e relativi atti di esecuzione o delegati (controperizia, ingresso illegale di partite in UE, movimentazioni di non conformi e controlli del commercio elettronico).

È stata emanata l'ultima revisione (dicembre 2024) delle istruzioni per l'utilizzo del sistema informatico europeo TRACES (TRAdE Control and Expert System), istituito per monitorare i movimenti di animali, prodotti di origine animale, alimenti e mangimi di origine non animale, prodotti biologici, prodotti della pesca, prodotti delle piante e fitosanitari provenienti dall'UE o da Paesi terzi. Produttori ed imprese possono essere inseriti in TRACES se registrati presso l'autorità competente, e tenuti a compilare un formulario elettronico standardizzato contenente informazioni utili riguardanti il prodotto, la destinazione e ogni fase del viaggio.

In relazione a prevenzione, controllo ed eradicazione delle encefalopatie spongiformi trasmissibili (TSE) negli animali, prosegue il monitoraggio della situazione epidemiologica negli Stati membri ed il controllo dell'uso consentito di PAT di insetti, pollame e suini in mangimi composti per suini e pollame - possibilità reintrodotta nel 2022, fermo restando il divieto intraspecifico.

### Sostanze indesiderabili

Grazie all'azione congiunta delle Federazioni europee ed Associazioni nazionali del settore mangimistico, è stata evitata l'introduzione di limiti massimi legali per la presenza di alcune micotossine, in assenza di evidenze scientifiche che ne dimostrassero un rischio concreto per la salute animale. I valori in questione (attualmente ancora in discussione) restano, per ora, limiti raccomandati, soggetti comunque a monitoraggio costante e particolare attenzione da parte delle autorità competenti e degli operatori del settore, nel rispetto della salute e del benessere animale e dell'uomo.

### Fitosanitari

Negli ultimi mesi, anche il panorama normativo europeo in materia di fitosanitari ha conosciuto un'attività di aggiornamento, con modifiche significative ai limiti massimi di residui (LMR) ammessi su diverse sostanze attive, molte delle quali di interesse anche per il comparto mangimistico. Tra le novi-

tà più rilevanti, è stato rettificato il valore limite per il difenoconazolo su frumento e segale, per allinearli alle più recenti indicazioni dell'Autorità europea per la sicurezza alimentare. Parallelamente, sono stati ridefiniti i livelli per altre sostanze come il chitosano, il flonicamid, le proteine idrolizzate e i residui di distillazione dei grassi, in alcuni casi eliminando del tutto l'obbligo di fissare un LMR, riconoscendo la loro natura a basso rischio. Un'attenzione particolare è stata riservata ai fosfonati: il legislatore europeo ha chiarito che i residui vanno ora espressi come acido fosfonico, modificando sensibilmente la valutazione analitica e i riferimenti normativi. Anche l'acetamiprid è stato oggetto di revisione: per alcune colture, come semi oleosi, l'innalzamento del limite è stato ritenuto sicuro per i consumatori europei. Oltre agli aggiornamenti sugli LMR, l'Unione Europea ha avviato un nuovo programma pluriennale di controllo per il periodo 2026-2028, che coinvolgerà tutti gli Stati membri e anche i prodotti biologici. L'obiettivo è monitorare costantemente la presenza di residui nei prodotti alimentari e garantire così il massimo livello di protezione per il consumatore. I campioni raccolti saranno analizzati secondo modalità standardizzate e i risultati verranno trasmessi annualmente alla Commissione.

Il tema dei pesticidi continua a generare grande attenzione nell'ambito delle discussioni a livello europeo, soprattutto per quanto riguarda i limiti massimi di residui (LMR) nei prodotti destinati all'alimentazione animale. Al momento, manca ancora chiarezza sull'applicazione della cosiddetta "nota 1", che dovrebbe permettere l'esenzione dal rispetto degli LMR per i prodotti usati esclusivamente nei mangimi. Non è però chiaro se tale esenzione valga anche per i prodotti trasformati: diversi Stati membri - come Paesi Bassi e Francia - hanno chiesto un parere legale alla Commissione, ma risposte ufficiali non sono ancora arrivate.

Nel frattempo, si è fermato il progetto di inserire un capitolo specifico nel Regolamento CE 396/2005 dedicato proprio ai mangimi. L'idea era di creare un quadro ad hoc, ma per procedere servirebbe una valutazione dell'EFSA per ogni singola combinazione, lavoro enorme, che ha di fatto congelato l'iniziativa. A rendere la situazione ancora più delicata è la proposta, di vietare l'importazione in UE di materie prime coltivate con pesticidi non autorizzati in Europa. Se tale linea fosse confermata, verrebbero applicati limiti talmente stringenti (al livello minimo

rilevabile dai laboratori) da escludere molte delle materie prime attualmente utilizzate nella filiera mangimistica, come ad esempio la soia proveniente da Paesi terzi. La preoccupazione del settore è alta, anche perché manca ancora una guida chiara su chi - tra le direzioni generali della Commissione - dovrà occuparsi della valutazione d'impatto di questo possibile divieto. C'è però un segnale di distensione: la Commissione ha fatto marcia indietro sull'idea di estendere anche ai controlli interni delle aziende le stesse regole previste per i controlli ufficiali in materia di incertezza analitica. Il nuovo testo in consultazione è infatti limitato ai controlli ufficiali.

### Ispezione comunitaria dell'Health and Food Audit and Analysis

A gennaio di quest'anno, il Directorate "Audit e analisi in materia di salute ed alimenti" (HFAA) di DG SANTE ha pubblicato il Programma di audit e controlli stabiliti per il 2025, volti a verificare un'efficace applicazione della legislazione europea in materia di sicurezza di alimenti e mangimi, salute e benessere animale, delle piante ed umana. Modificato annualmente, il programma definisce i dettagli dei lavori ed altre attività pianificate secondo priorità, obblighi legali e rischi nei settori interessati. Nel corso dell'anno si intendono effettuare 259 controlli programmati (erano 234 nel 2024), integrati da controlli "su richiesta" - nella filiera agroalimentare sono stati pianificati 209 controlli. In ambito mangimistico, le aree in Italia riguardano controlli su medicinali veterinari antimicrobici, peste suina africana, preparazione alle emergenze, sicurezza microbiologica di alimenti di origine non animale e residui di sostanze farmacologicamente attive, pesticidi e contaminanti in quelli di origine animale.

### Rete di allerta e cooperazione

La Commissione europea ha pubblicato il nuovo rapporto annuale RASFF dell'Alert and Cooperation Network (ACN) sui dati 2024. Si è registrato un aumento delle notifiche, confermando l'impegno europeo nel controllo della filiera agroalimentare.

Si presenta un quadro dettagliato e un'analisi delle informazioni scambiate attraverso il sistema elettronico iRASFF, nell'ambito dell'Alert and Cooperation Network (ACN), che include il RASFF e le reti di Assistenza Amministrativa e Cooperazione (AAC).

Il documento mette in evidenza l'uso sempre

### Controlli ufficiali nazionali - Percentuale di non conformità riscontrate sui mangimi

| FONTE        | 2018 | 2019 | 2020 | 2021 | 2022 | 2023 | 2024 |
|--------------|------|------|------|------|------|------|------|
| Report PNAA  | 0,89 | 0,73 | 0,66 | 0,62 | N.P. | 0,76 | N.P. |
| Report ICQRF | 4,3  | 4,6  | 3,9  | 3,8  | 3,6  | 3    | 3    |

*Il Report ICQRF registra valori più alti rispetto al PNAA poiché include anche non conformità merceologiche a tutela della sleale concorrenza, vantaggio dei consumatori ed operatori del settore, benessere animale ed utilizzatori.*

più esteso dell'ACN da parte dei suoi membri, insieme al coinvolgimento crescente dei paesi terzi nello scambio di informazioni e nella collaborazione. Il 2024 rappresenta inoltre l'anno di avvio per due nuove reti, illustrate nel rapporto: una dedicata agli Animali da Compagnia e l'altra al Benessere Animale. Entrambe mirano a favorire scambi informativi rapidi e prevenire frodi, migliorando l'applicazione delle norme UE.

Nel campo dell'innovazione, DG SANTE ha avviato lo sviluppo di TraceMap, un sistema basato sull'AI per analizzare grandi volumi di dati (oltre 10.000 notifiche e 4 milioni di documenti/anno), che faciliterà l'individuazione di schemi ricorrenti e relazioni tra operatori, migliorando la prevenzione e la risposta a incidenti e frodi.

Il rapporto testimonia l'impegno dell'UE per un sistema agroalimentare più sicuro, trasparente e resiliente, a tutela della salute pubblica.

La Commissione europea monitora le notifiche della rete ACN, verificando la corretta classificazione delle non conformità e individuando tendenze, connessioni e ricorrenze tra i casi. Se necessario, segnala i casi alle autorità competenti per ulteriori indagini.

Nel 2024, sono state identificate 1.335 notifiche AAC e 1.959 notifiche RASFF come potenziali frodi, con aumento rispettivamente del 24% e del 21% rispetto al 2023.

È stata inoltre introdotta una nuova classificazione UE delle frodi agroalimentari, ar-

ticolata in tre categorie: manomissione del prodotto (es. adulterazioni), manipolazione documentale (es. falsi registri), altre non conformità dichiarative (es. origine o metodo di produzione).

**Sistema Europeo di Allerta Rapido per alimenti e mangimi - RASFF**

Da consultazione del portale RASFF in luglio 2025, le notifiche nel periodo 1° gennaio-31 dicembre 2024 registrano un valore maggiore rispetto al 2023 pari a 5351 totali (vs 4675), suddivise in 4856 per alimenti (vs 4170), 317 per mangimi (vs 301) e 178 per MOCA - materiali a contatto con gli alimenti (vs 192), di cui circa la metà a rischio serio, 1002 a rischio potenziale e 140 senza rischio. Le notifiche sono state effettuate maggiormente a seguito di controlli alla frontiera (1686). Le allerte rappresentano il 24,7% (valore leggermente in ribasso rispetto al 2023), di cui il 31,4% ha motivato respingimenti al confine, ed il 24,5% e 19% informazioni per attenzione e per follow-up.

La suddivisione per categoria di rischio evidenzia una larga maggioranza di notifiche per presenza di microrganismi patogeni (1030) e residui di pesticidi (1008), seguita da micotossine (660) e metalli pesanti (207). La Germania si conferma il paese UE più attivo nel RASFF 2024 (1097 notifiche), seguita da Paesi Bassi (1155) e Italia (965); l'Italia ha ricevuto 151 notifiche in quanto paese d'ori-

gine, di cui 14 riguardanti il settore mangimistico (7 per Salmonella).

Fra i Paesi terzi oggetto di maggiori notifiche sanitarie ricevute: Turchia, Cina e India.

**Focus sugli alimenti per animali**

Il numero di notifiche RASFF 2024 relative ai mangimi è circa il 6% sul totale (317), e si suddividono in 50 allerte (vs 50), di cui 33 a rischio grave, 51 respingimenti al confine (vs 63), 57 informazioni per attenzione (vs 50), 159 informazioni per follow up (vs 138) - v. grafico 1.

Tra le non conformità più ricorrenti, presenza di microrganismi patogeni, in particolare Salmonella, in farina di soia e sottoprodotti e derivati di origine animale; residui di pesticidi (soprattutto clorpirifos) individuati in sottoprodotti vegetali spesso provenienti dall'Ucraina; contaminazione da Ambrosia spp. in mangimi di cui quasi la metà proveniente dalla Francia; inquinanti ambientali (diossine) soprattutto in materie prime ittiche, additivi a base di rame e acidi grassi di palma.

Per le micotossine: soprattutto aflatossine in diverse materie prime vegetali (mais, farina di soia).

Si segnala un aumento delle non conformità relative a riscontro di DNA di ruminanti in mangimi per pesci.

Grafico 1 - RASFF 2024 - Notifiche per categorie di classificazione

- Informazioni per follow up
- Informazioni per attenzione
- Respingimenti al confine
- Allerte

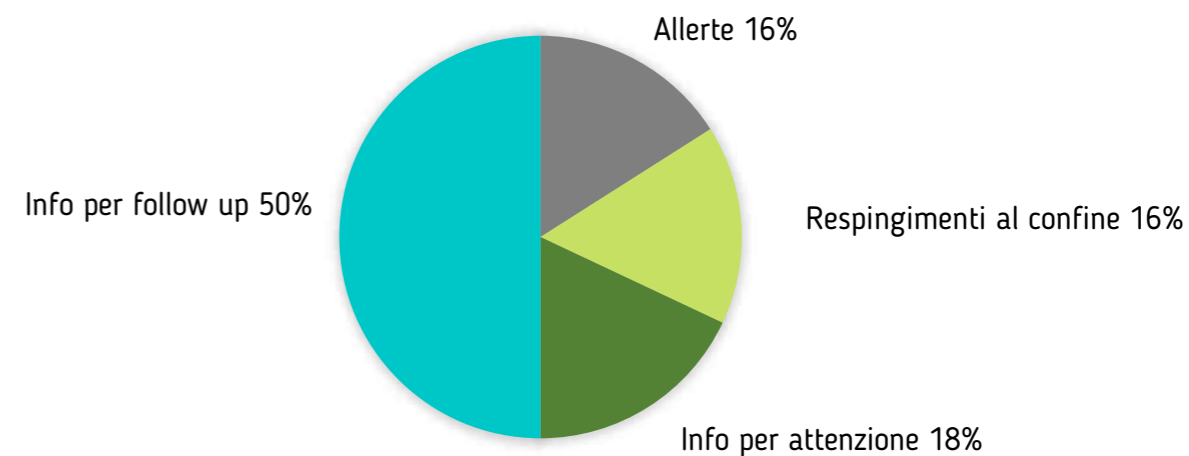

Sulle notifiche totali dei mangimi (inclusi sottoprodotti di origine animale, frutti e vegetali, frutta a guscio e prodotti derivati, semi destinati all'alimentazione animale), il 13,5% è stato classificato a rischio grave (vs 15%), il 43% non grave (vs 45%), il 2,2% nessun rischio (vs

2,1%) ed il 16% potenzialmente serio. Esaminando i dati riferiti solo alla tipologia "feed", 222 notifiche hanno riguardato le materie prime (70%), 46 il pet food (14,5%), 26 i mangimi composti (8,2%), 7 gli additivi (2,2%) e 5 le premiscele (1,6%). Nel grafico 2, è stato

evidenziato la quota delle notifiche a rischio grave per tipologia di prodotto.



Grafico 2 - RASFF 2024 - Notifiche per tipologia di prodotto

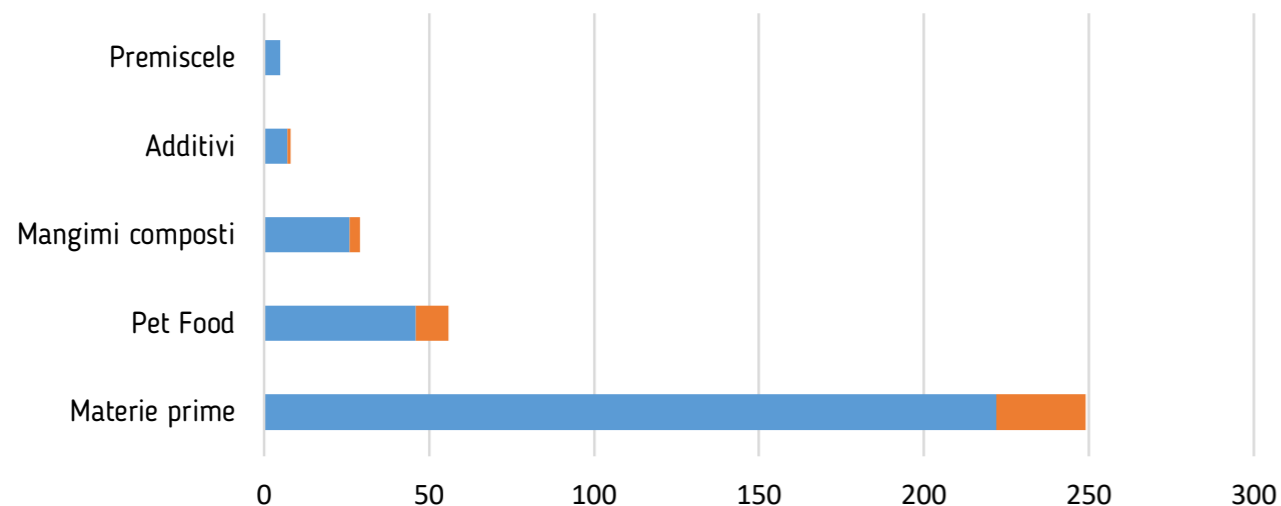

Se si pongono in relazione le tipologie di prodotti e la classificazione delle notifiche, si rileva quanto riportato sotto nella Tab. 1.

Tabella 1 - Notifiche 2024 per tipologia di prodotto

| Tipologia di prodotto | Allerte   | Respingimenti | Info per attenzione | Info per follow up | News     |
|-----------------------|-----------|---------------|---------------------|--------------------|----------|
| Materie prime         | 26        | 39            | 44                  | 113                | -        |
| Additivi              | 2         | -             | 1                   | 4                  | -        |
| Premiscele            | -         | -             | 2                   | 4                  | -        |
| Mangimi composti      | 8         | 1             | 2                   | 15                 | -        |
| Pet Food              | 13        | 6             | 8                   | 19                 | -        |
| <b>Totale</b>         | <b>49</b> | <b>46</b>     | <b>56</b>           | <b>155</b>         | <b>-</b> |

Le tipologie di prodotto maggiormente interessate dalle notifiche 2024 si confermano essere le materie prime per mangimi ed il pet food - si evidenzia che la discordanza di alcuni valori è dovuta alla classificazione dei prodotti come riportata nel portale RASFF, non collegata alla tipologia feed. Ad es. il totale pari a 50 delle

notifiche di allerta è raggiunto sommando 1 notifica effettuata per la tipologia "Other food product/Mixed"; parimenti per il numero dei respingimenti al confine (51 si ottiene considerando 6 notifiche relative a sottoprodotti di origine animale, frutti e vegetali, frutta a guscio e derivati, semi), per le informazioni per

attenzione (57 si raggiunge sommando 1 notifica per oli e grassi) e per le informazioni per follow up (159 è conseguito sommando 4 notifiche effettuate per "Other food product/Mixed", sottoprodotti di origine animale e oli e grassi).

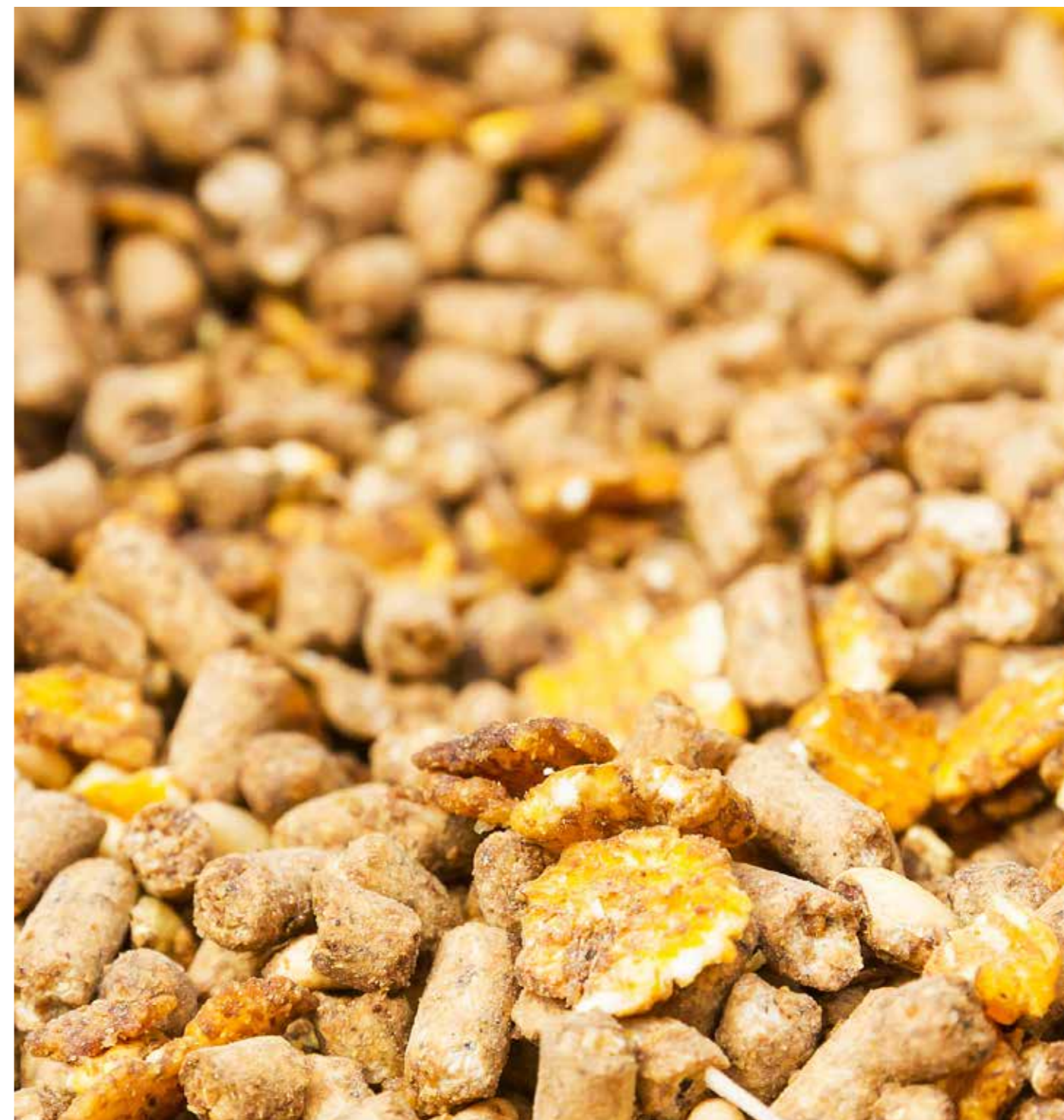

Le tipologie di prodotto maggiormente interessate dalle notifiche 2024 si confermano essere le materie prime per mangimi ed il pet food – si evidenzia che la discordanza di alcuni valori è dovuta alla classificazione dei prodotti come riportata nel portale RASFF, non collegata alla tipologia feed. Ad es. il totale pari a 50 delle notifiche di allerta è raggiunto sommando 1 notifica effettuata per la tipologia “Other food product/Mixed”; parimenti per il numero dei respingimenti al confine (51 si ottiene considerando 6 notifiche relative a sottoprodotti di origine animale, frutti e vegetali, frutta a guscio e derivati, semi), per le informazioni per attenzione (57 si raggiunge sommando 1 notifica per oli e grassi) e per le informazioni per follow up (159 è conseguito sommando 4 notifiche effettuate per “Other food product/Mixed”, sottoprodotti di origine animale e oli e grassi).

**Notifiche 2024 per categoria di pericolo**

Le segnalazioni totali sui mangimi per tutte le decisioni di rischio e categorie di pericolo sono 317 (vs 235); come sopra anticipato, la discordanza del dato è determinata da una classificazione non coerente oppure segnalazioni non serie, non a rischio oppure ancora oggetto di discussione e decisione a livello UE. Di queste totali, 43 sono a rischio serio.

Di seguito una disamina delle principali segnalazioni effettuate nelle differenti categorie di pericolo (v. Tab. 2):

- 115 per microorganismi patogeni, di cui 92 in materie prime, 16 nel pet food (totalità di incidenza per Salmonella), 3 nei mangimi composti e 2 in premiscele;
- 28 per composizione, di cui 19 in materie prime (presenza di Ambrosia), 4 nel pet

- food;
- 28 per pesticidi, di cui 27 in materie prime e 1 in mangime composto (10 per presenza di Chlorpyrifos);
- 18 per microrganismi non patogeni – muffe ed Enterobatteriacee (9 in materie prime, 9 nel pet food);
- 14 per inquinanti ambientali, di cui 8 in materie prime e 4 in additivi (soprattutto diossine);
- 13 per micotossine (materie prime);
- 9 per DNA di ruminanti (e casi di suino) soprattutto in farine di pesce, seguite da pollame.

Tabella 2 – Notifiche 2024 per categorie di pericolo

| Categoria di pericolo            | Allerte | Respingimenti | Info per attenzione | Info per follow up | Totale |
|----------------------------------|---------|---------------|---------------------|--------------------|--------|
| Additivi                         |         |               | 1                   | 2                  | 4      |
| Adulterazione/Frode              | -       | -             | -                   | 2                  | 2      |
| Allergeni                        | 3       | -             | -                   | -                  | 3      |
| Composizione                     | 13      | 1             | -                   | 14                 | 28     |
| Contaminanti biologici           | -       | -             | 1                   | -                  | 1      |
| Contaminanti chimici             | -       | -             | -                   | 2                  | 2      |
| Corpi estranei                   | -       | -             | -                   | 2                  | 2      |
| Etichettatura non conforme       |         | 1             |                     |                    | 1      |
| Inquinanti ambientali            | 2       | -             | 5                   | 7                  | 14     |
| Metalli pesanti                  | -       | -             | 2                   | 3                  | 5      |
| Micotossine                      | 4       | 3             | 3                   | 3                  | 13     |
| Migrazione                       |         |               |                     | 1                  | 1      |
| Microrganismi non patogeni       | 2       | 2             | 7                   | 7                  | 18     |
| Microrganismi patogeni           | 11      | 13            | 19                  | 72                 | 115    |
| OGM                              |         |               | 1                   |                    | 1      |
| Residui di pesticidi             | 6       | 2             | 14                  | 6                  | 28     |
| Residui di medicinali veterinari | 1       | -             | -                   | 1                  | 1      |
| Tossine naturali                 | 1       | -             | -                   | 6                  | 7      |
| TSE                              | -       | -             | -                   | 9                  | 9      |

La somma delle notifiche per categoria di pericolo è inferiore rispetto al numero totale delle notifiche RASFF per l'anno 2024 (255 vs 317). Tale discrepanza di dati può essere attribuita alle molteplici azioni decise da diversi Paesi riguardo una notifica su uno stesso prodotto.

La presenza di microrganismi patogeni, soprattutto presenza di Salmonella in materie prime di origine vegetale e animale, continua ad essere la categoria di pericolo più impattante per la sicurezza dei mangimi, avendo generato un preponderante numero di notifiche; tuttavia, segnale positivo è la relativa drastica diminuzione del numero di allerte (11 vs 109) a vantaggio delle informazioni per follow up. Crescono le non conformità riguardanti la Composizione, raggiungendo un valore pari alle notifiche effettuate per i residui di pesticidi.

finire la notifica non sempre è supportata dalle informazioni riportate nei dettagli consultabili, risultando così poco coerente e non aderente alla norma. Di conseguenza l'elaborazione potrebbe essere non perfettamente corrispondente alle effettive situazioni.

**Notifiche 2024 per categoria di rischio**

Anche per questa elaborazione (v. grafico 3), come negli anni precedenti, notiamo che gli inserimenti delle caratteristiche delle tipologie di notifiche sul portale RASFF presentano informazioni disallineate e non i casi descritti. La correttezza dell'inserimento dei dati per de-

Grafico 3 – RASFF 2024 Notifiche per tipologia di rischio

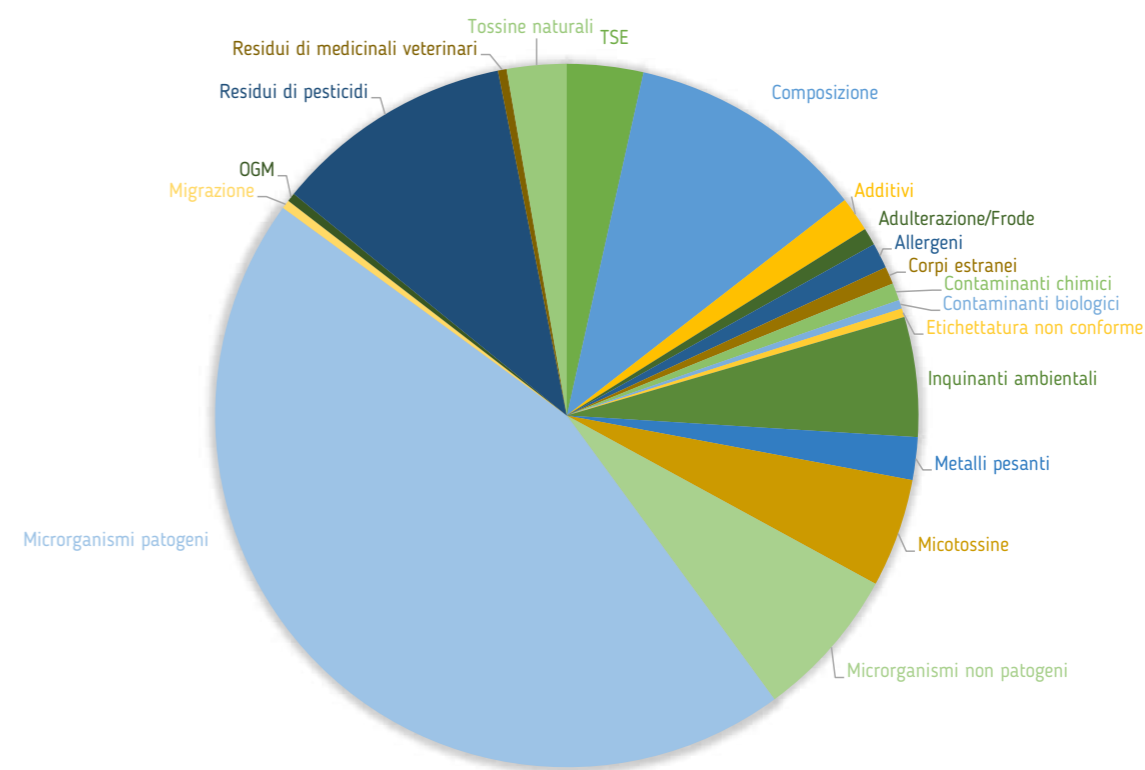

## Benessere animale

Il sistema I&R (Identificazione e Registrazione), introdotto con D. Lgs. n. 134/2022 in attuazione del Reg. (UE) 2016/429, è lo strumento chiave per la tracciabilità degli animali da allevamento in Italia. Prevede l'obbligo di registrare operatori, stabilimenti e animali nella Banca Dati Nazionale (BDN), per rafforzare la sorveglianza sanitaria e migliorare la gestione del rischio.

Il Manuale Operativo, pubblicato nel 2023 ed aggiornato nel 2025, definisce le modalità pratiche di applicazione per allevatori di specie zootecniche (bovini, suini, ovini, avicoli, api, ecc.), commercianti, trasportatori, mercati, macelli, strutture veterinarie, soggetti senza stabilimento e detentori di animali anche non produttivi, se soggetti a controllo veterinario.

Gli operatori interessati dalla norma devono registrarsi e dichiarare gli stabilimenti, identificare gli animali con strumenti ufficiali, comunicare gli eventi rilevanti nella vita dell'animale ed utilizzare sistemi informatici ufficiali (es. VetInfo).

I produttori di mangimi e premiscele non entrano direttamente nel sistema I&R, salvo svolgano anche attività di detenzione o commercio di animali.

Il sistema I&R è un'infrastruttura digitale a supporto della biosicurezza, prevenzione sanitaria e valorizzazione del comparto zootecnico. Una corretta applicazione consente controlli più efficaci, maggiore trasparenza e tutela per tutti gli attori della filiera.

Continuano i lavori sulle modalità operative per la gestione del "Sistema di qualità nazionale per il benessere animale" (SQNBA), a riguardo, è stato previsto un provvedimento nazionale che introduce alcune novità sia per gli Organismi di certificazione sia per i requisiti richiesti agli allevamenti di bovini e di suini allevati all'aperto. Tra le principali modifiche spicca l'allineamento dei criteri sui consumi di antibiotici ai valori previsti dalla PAC e da ClassyFarm, con l'obbligo per gli allevamenti di mantenersi entro le soglie nazionali e ridurre del 10% l'uso di farmaci rispetto al 2022. È stato inoltre stabilito che gli animali debbano essere allevati per almeno sei mesi prima della macellazione per poter ottenere la certificazione, con la possibilità di valorizzare in etichetta periodi più lunghi. Viene anche esclusa la stabulazione fissa per i bovini al pascolo, in coerenza con i principi del disciplinare. Le nuove regole rafforzano la coerenza del sistema, migliorano la trasparenza verso i consumatori e confermano l'impegno a favore del benessere animale.

A livello europeo invece, è stata avviata una nuova consultazione sulla legislazione per il benessere animale, che porterà nel 2026 ad una proposta di revisione della normativa negli allevamenti. L'obiettivo è rendere le regole più armonizzate tra i diversi Paesi, introdurre indicatori chiari per misurare il benessere e garantire che anche le importazioni rispettino standard equivalenti a quelli europei. Tra le priorità resta l'eliminazione delle gabbie, tema molto atteso dall'opinione pubblica. In questo percorso, si è rammentato che anche le pratiche di alimentazione hanno un ruolo chiave: se gestite in modo sostenibile possono migliorare la salute e la qualità di vita degli animali, contribuendo così a rafforzare il legame tra benessere, sostenibilità e sicurezza alimentare. A tal proposito, si è portato all'attenzione delle istituzioni europee evidenze scientifiche che confermano tale legame, ribadendo che la nutrizione non è solo un fattore produttivo ma anche un pilastro della sostenibilità e della qualità della filiera.

## Salute animale

### Notizie di epidemiologia

Il 2024-2025 si conferma un anno complesso sotto il profilo sanitario e zoonosico, con persistenza e ricomparsa di diverse malattie infettive che continuano a rappresentare una seria minaccia per la sanità animale e, indirettamente, per la sicurezza delle filiere agro-zootecniche.

Tra le emergenze più rilevanti, la peste suina africana (PSA) resta una priorità assoluta in molti Stati membri, con nuovi focolai rilevati sia in allevamenti domestici che in fauna selvatica, imponendo misure di biosicurezza sempre più rigorose e impattanti per il comparto suinicolo. Parallelamente, l'influenza aviaria ad alta patogenicità (HPAI) mantiene elevati livelli di circolazione, con una stagionalità sempre meno prevedibile e ceppi virali che colpiscono indistintamente allevamenti industriali, piccoli produttori e popolazioni sel-

vatiche. L'esigenza di proteggere il benessere animale e prevenire danni economici ingenti ha portato a un rafforzamento delle strategie di contenimento, inclusa la gestione dell'accesso all'aperto nel biologico. A preoccupare anche la diffusione della dermatite nodulare contagiosa (LSD), che continua a propagarsi in aree precedentemente indenni, ponendo interrogativi importanti sull'efficacia delle misure vaccinali e sulla sorveglianza attiva in zone a rischio. Accanto a queste infezioni già note, nuove minacce virali e condizioni emergenti – anche legate ai cambiamenti climatici e alla pressione sugli ecosistemi – rendono sempre più urgente un approccio integrato di tipo "One Health", che coinvolga veterinari, produttori, autorità sanitarie e ricerca scientifica. In tale contesto dinamico, la vigilanza epidemiologica, la gestione del rischio sanitario e l'aggiornamento continuo delle strategie di prevenzione rappresentano elementi



imprescindibili per garantire la resilienza del settore zootecnico italiano ed europeo.

### Influenza aviaria

Tra il 2024-2025, vari Stati membri tra cui Italia, Germania, Francia, Ungheria, Polonia, Slovacchia, Romania e Bulgaria hanno dovuto fronteggiare nuovi focolai di HPAI (influenza aviaria ad alta patogenicità). Di conseguenza, con diverse Decisioni europee sono state aggiornate le zone di protezione e sorveglianza nei territori interessati, includendo l'istituzione di zone soggette a restrizioni aggiuntive e la ridefinizione dei tempi di applicazione delle misure. La Commissione ha aggiornato le zone di protezione e sorveglianza, includendo specificamente le regioni italiane quali, Lombardia, Veneto ed Emilia-Romagna.

Il nostro Ministero della Salute ha pubblicato varie note operative e misure compensative: un Decreto che ha previsto indennizzi economici per le PMI del settore avicolo biologico che hanno subito danni indiretti a causa delle misure sanitarie; tra le note, quella che ha ribadito l'obbligo di notifica immediata dei sospetti casi di HPAI, anche nei selvatici, chiedendo il rafforzamento della sorveglianza, in particolare nei CRAS e durante eventi di moria massiva. Segnalata inoltre, una limitazione temporanea all'export verso Hong Kong di prodotti avicoli provenienti da Lombardia e Veneto, dopo il rilevamento di focolai in queste regioni.

### Peste suina africana

La PSA continua a circolare in diversi Paesi europei, tra cui Italia, Germania, Grecia e Polonia. Con legislazione europea sono state aggiornate le aree soggette a restrizioni (zone I, II e III), con particolare riferimento alla Regione Emilia-Romagna, dove un focolaio in un suino selvatico ha determinato l'elevazione del livello di restrizione. Parallelamente, in Basilicata e in Calabria sono state revocate o ridotte alcune zone a rischio. Il Commissario Straordinario ha prorogato con le varie Ordinanze le misure di eradicazione e sorveglianza già in vigore, estendendo i controlli. Le Regioni più coinvolte nel 2024 sono state Piemonte, Liguria, Emilia-Romagna e Lazio. Il Ministero ha inoltre rafforzato la sorveglianza in zone non ancora colpite, considerandole ad alto rischio per la presenza di fauna selvatica infetta.

A riguardo si pone in evidenza il nuovo Piano

strategico nazionale, che punta all'eradicazione attraverso una serie di azioni coordinate. Per il Nord-Ovest, area più critica, sono state introdotte barriere fisiche lungo i principali assi viari per limitare la diffusione del virus nei cinghiali selvatici, specie che rappresenta il principale serbatoio. Accanto a ciò, si prevedono interventi di depopolamento selettivo, rafforzamento della sorveglianza epidemiologica (con cani addestrati e agricoltori-sentinella), e verifiche costanti di biosicurezza negli allevamenti. Il piano coinvolge anche il settore mangimistico: la movimentazione di mezzi e personale deve rispettare regole stringenti, con ingressi autorizzati, registrati e soggetti a sanificazione. È vietata la promiscuità dei trasporti tra zone con rischio diverso e si impone l'uso di veicoli dedicati. Persino il fieno e la paglia provenienti da zone a rischio devono essere stoccati per periodi minimi o sottoposti a trattamenti specifici prima dell'utilizzo. Un capitolo importante riguarda la formazione e la comunicazione. Sono previsti corsi e campagne di sensibilizzazione per allevatori, trasportatori, veterinari e operatori mangimistici, con l'obiettivo di rafforzare la consapevolezza sul ruolo del "fattore umano" nella diffusione della malattia.

### Nuove emergenze epidemiologiche

#### Vaiolo

Con diverse Decisioni europee sono state adottate e aggiornate misure di emergenza in seguito a focolai in Bulgaria e Grecia, definendo le zone di restrizione, protezione e sorveglianza, nonché i divieti di movimentazione per ovini e caprini fino a date specifiche, con alcune estensioni. Non sono state segnalate misure italiane specifiche, ma il nostro Paese ha recepito e applicato gli aggiornamenti europei, monitorando con attenzione l'evoluzione della situazione nei Paesi vicini.

#### Peste dei piccoli ruminanti (PPR)

Con diverse Decisioni europee sono state prorogate e aggiornate le misure adottate nei confronti di Grecia e Romania. Le zone colpite sono state ridefinite alla luce della situazione epidemiologica e con l'estensione dei relativi provvedimenti. L'Italia ha partecipato all'attuazione delle misure europee mantenendo alta la sorveglianza, pur in assenza di focolai sul proprio territorio. In Italia, il rischio di introduzione è stato considerato

basso, ma il nostro Ministero ha disposto il mantenimento della sorveglianza clinica nelle zone a rischio e la valutazione dei piani vaccinali strategici in collaborazione con il Centro di Referenza. Le autorità veterinarie sono state invitate a sensibilizzare gli allevatori sulla malattia, non ancora presente nel nostro Paese.

#### Afta epizootica

All'inizio di quest'anno, la Commissione europea ha adottato una Decisione europea con cui sono state istituite zone di restrizione in Germania, comprendenti zone di protezione e di sorveglianza, a seguito di casi confermati. In Italia, il Ministero della Salute ha recepito tempestivamente la situazione, disponendo il divieto di esportazione verso il Regno Unito di prodotti animali non trattati provenienti dalla Germania, attivando inoltre, misure precauzionali per il rintraccio dei capi importati e sorveglianza sul territorio nazionale. Il CERVES ha lanciato anche un corso FAD di aggiornamento per i veterinari e operatori del settore.

#### Blue tongue

A livello europeo, le informazioni emerse nel 2025 hanno riguardato principalmente l'evoluzione nei Paesi limitrofi all'Italia. Sono stati rafforzati gli obblighi di notifica e i protocolli di movimentazione nelle zone non indenni, anche alla luce dei casi di sierotipo 3 e 4 emersi in alcuni Stati. Sul piano nazionale, il Ministero ha emesso indicazioni sulle zone soggette a restrizioni e sulla gestione dei movimenti intra-nazionali, soprattutto per ovini e caprini, in sinergia con i sistemi regionali di anagrafe zootecnica. Sono state sottolineate le attività diagnostiche e di sorveglianza mirata.

#### Dermatite nodulare contagiosa (LSD)

Nel biennio 2024-2025, la Dermatite Nodulare Contagiosa (LSD) ha rappresentato una delle malattie esotiche più sorvegliate, non solo per i focolai in Europa ma anche per il rischio potenziale di reintroduzione nel nostro Paese. A livello europeo, numerose Decisioni europee hanno confermato e aggiornato le misure di emergenza in vigore nei territori colpiti, soprattutto nei Balcani e nella parte orientale del continente. Le restrizioni si sono concentrate su zone di protezione e sorveglianza, accompagnate da divieti



di movimentazione e obblighi di vaccinazione preventiva per gli allevamenti bovini localizzati in aree a rischio o limitrofe. Contestualmente, la Commissione ha continuato a monitorare l'efficacia dei programmi nazionali e a mantenere operativo il coordinamento con l'EFSA e gli Stati membri per evitare una possibile diffusione transfrontaliera del virus. Dal punto di vista nazionale, il Ministero della Salute ha affrontato una situazione delicata. Dopo i focolai emersi in Sardegna e Lombardia nel 2024, l'attenzione si è spostata sulla Regione Valle d'Aosta, dove – in seguito alla progressione dei casi in Francia – alcuni comuni sono stati inseriti in zona di sorveglianza. Il valore zootecnico delle razze locali, alcune a rischio estinzione, ha spinto

le autorità a richiedere alla Banca Vaccini Europea dosi sufficienti a immunizzare l'intero patrimonio bovino della Regione, inclusi i capi in alpeggio provenienti dal Piemonte. Anche in Sardegna, dove i focolai si sono estesi nelle province di Nuoro e Sassari, è stata attivata una campagna vaccinale mirata. Per il resto dell'Italia, la situazione è considerata stazionaria ma costantemente monitorata ed ha previsto l'aggiornamento del relativo manuale operativo, nonché il supporto dell'IZS e del Centro di Referenza CESME. Da segnalare, infine, l'impatto economico e commerciale legato alla LSD: diversi Paesi terzi, tra cui Marocco, Turchia, Ucraina, Russia, Brasile e Argentina hanno introdotto limitazioni all'importazione di animali vivi,

seme, latte, prodotti lattiero-caseari e sottoprodotti di origine bovina provenienti da territori italiani colpiti dalla malattia. La gestione delle certificazioni sanitarie e le eccezioni legate ai trattamenti termici autorizzati sono state oggetto di chiarimenti ufficiali da parte del Ministero.

#### Farmaco Veterinario

Il settore dei medicinali veterinari ha attraversato una fase di intensa evoluzione normativa e tecnica, guidata da una crescente attenzione alla sicurezza, alla tracciabilità e all'uso prudente delle sostanze farmacologiche in ambito zootecnico e veterinario. Il focus si è concentrato sull'armonizzazione

delle pratiche autorizzative e sulla razionalizzazione dell'impiego degli antimicrobici. Con l'adozione del Reg. UE 2024/1973, è stato aggiornato l'elenco delle sostanze antimicrobiche utilizzabili negli animali, in coerenza con le raccomandazioni EMA, e reso disponibile in formato interoperabile per l'integrazione nei sistemi informatici (come la REV). Parallelamente, mediante provvedimento, si è rafforzato il divieto dell'uso in deroga di antimicrobici critici, a tutela dell'efficacia terapeutica e in linea con l'approccio One Health. Importanti chiarimenti sono giunti dal Ministero della Salute in merito alla gestione delle sostanze stupefacenti ad uso veterinario e all'aggiornamento dell'elenco dei medicinali generici, mentre sono state introdotte nuove disposizioni sulle tariffe procedurali per pratiche complesse come l'SPC harmonisation

e le variazioni "ad ombrello". Inoltre, con la pubblicazione delle Linee guida sui dispositivi veterinari, si è colmato un vuoto normativo, fornendo criteri chiari per strumenti e materiali non farmacologici, soprattutto se impiegati su animali non destinati alla produzione alimentare. Il 2025 ha proseguito su questa linea, con un rafforzamento degli aspetti operativi e un'estensione dei campi applicativi. Un primo tema di rilievo è stato la gestione delle attività trasfusionali veterinarie, con l'approvazione delle linee guida nazionali per l'uso di sangue ed emocomponenti in cani e gatti, che fissano standard omogenei per le banche del sangue e per l'uso clinico in medicina veterinaria. Sul fronte dell'informazione e della comunicazione, si è intervenuti sul tema della pubblicità dei farmaci nei social media, richiamando l'attenzione

sulla necessità di rispettare le regole anche su piattaforme come TikTok. Un'ulteriore innovazione ha riguardato la farmacovigilanza, con l'introduzione di una nuova scheda semplificata per la segnalazione degli effetti avversi, promuovendo una cultura della sicurezza farmaceutica condivisa tra veterinari, allevatori e istituzioni. Contemporaneamente, sono state pubblicate linee guida specifiche per l'uso degli antimicrobici nei mangimi medicati, con focus operativo sul settore suinicolo, e aggiornate le indicazioni sulle sostanze utilizzabili per finalità cliniche, anche in relazione alla Blue Tongue, nonché un provvedimento sulle Buone Pratiche di sperimentazioni cliniche dei medicinali veterinari sugli animali autorizzate previa domanda, dal Ministero della Salute e ai sensi della normativa nazionale sui medicinali veterinari



secondo determinate modalità e procedure. Esso non si applica invece, alla sperimentazione clinica finalizzata alla verifica della sicurezza e dell'efficacia dei medicinali veterinari che hanno ottenuto l'AIC in Italia e negli altri Paesi membri.

#### Mangimi medicati

Il quadro normativo e operativo sui mangimi medicati ha subito un'evoluzione significativa, toccando due tematiche centrali: con Reg. UE 2024/1229 sono stati introdotti i livelli massimi specifici di contaminazione incrociata per 24 sostanze antimicrobiche nei mangimi non bersaglio. Il provvedimento definisce anche i metodi di analisi e i limiti di quantificazione (LOQ), da adottare per ciascuna sostanza. In pratica, è stato stabilito che nei mangimi non bersaglio la contaminazione con la sostanza attiva proveniente dall'ultimo lotto trattato non possa superare l'1% di quella contenuta nel mangime medicato. Si tratta di una soglia pensata per garantire equilibrio tra fattibilità industriale e contenimento del rischio di resistenza antimicrobica.

Successivamente l'attenzione si è invece spostata sui mangimi medicati per animali da compagnia, con nota ministeriale si è anticipata la futura immissione sul mercato UE del primo medicinale veterinario destinato a tale scopo. Il Ministero della Salute ha chiarito che anche per tali prodotti saranno necessari il riconoscimento degli operatori da parte delle autorità competenti e la tracciabilità tramite il sistema REV. La prescrizione sarà vincolata all'uso del nuovo modello informatico in fase di sviluppo da parte dell'IZS dell'Abruzzo e del Molise.

A livello europeo è in discussione la Linea guida europea sulla valutazione dell'omogeneità e la cross contamination riguardante sia gli additivi che i medicinali veterinari, la quale non avrà alcun valore giuridico ma potrà servire ad assistere le autorità di controllo nazionali. Su di essa sono state presentate posizioni per le questioni più critiche.

#### Antimicrobico-resistenza

L'EFSA ha diffuso i dati sul controllo dei residui di medicinali veterinari negli animali e nei prodotti di origine animale. Sono stati analizzati oltre mezzo milione di campioni in tutta Europa e i risultati sono rassicuranti: solo lo 0,11% è risultato non conforme ai limiti di legge. I controlli hanno riguardato

sia la produzione interna, sia le importazioni, sia indagini mirate su casi sospetti. Grazie al nuovo regolamento europeo entrato in vigore nel 2023, i sistemi di sorveglianza sono diventati più completi e meglio armonizzati, permettendo di garantire un livello ancora più elevato di sicurezza per i consumatori. Accanto ai residui, l'EFSA in collaborazione con l'ECDC ha raccolto dati sulla resistenza agli antimicrobici (AMR) nei batteri che possono passare dall'animale all'uomo, come Salmonella e Campylobacter. I risultati mostrano che molti di questi batteri sono ancora resistenti ad antibiotici di uso comune, ma il dato che desta maggiore preoccupazione è l'aumento della resistenza alla ciprofloxacina, un antibiotico molto importante anche per la cura delle persone. Questa resistenza è stata osservata in particolare nel pollame e nelle carni fresche, oltre che in diversi ceppi isolati dall'uomo. Nonostante queste criticità, ci sono anche notizie positive: in diversi Paesi europei si registra da anni una graduale diminuzione della resistenza di E. coli negli animali da allevamento, segno che le politiche di uso responsabile degli antibiotici stanno producendo effetti concreti.

Un altro fronte su cui l'EFSA richiama l'attenzione riguarda la comparsa nella catena alimentare di batteri resistenti ai carbapenemi, antibiotici considerati "di ultima risorsa" in medicina umana. Tali batteri, sono stati individuati anche in suini, bovini e pollame in diversi Paesi europei. Dieci Stati hanno già messo in campo piani di emergenza per contenerne la diffusione. L'EFSA suggerisce ora di estendere i controlli ad altre filiere, come quella dei prodotti ittici e delle verdure, e di rafforzare gli strumenti di tracciabilità per capire meglio le vie di trasmissione, compreso il possibile ruolo dei mangimi. Infine, l'EFSA sottolinea che la via da seguire è quella dell'approccio One Health, che mette insieme la salute degli animali, quella delle persone e la tutela dell'ambiente. Solo unendo le forze si potrà continuare a garantire alimenti sicuri e ridurre i rischi legati alla diffusione di batteri resistenti.

#### Relazioni annuali sul Piano Nazionale Residui (PNR)

Nel corso dell'anno, il Ministero della Salute ha pubblicato la relazione annuale del Piano Nazionale Residui (PNR) relativa al 2023, primo anno pienamente operativo sotto la nuova cornice regolatoria europea definita dai Regolamenti UE 2022/1644 e 2022/1646.

Si tratta anche del primo anno di attuazione del Piano di Controllo Nazionale Pluriennale (PCNP) 2023-2027, il cui obiettivo è garantire la conformità degli alimenti di origine animale ai limiti di residui farmacologici, vigilando su eventuali usi illeciti, impropri o non autorizzati di sostanze chimiche e farmaci veterinari. Il campionamento è stato condotto su tutta la filiera - dall'allevamento alla prima trasformazione - su una vasta gamma di matrici: bovini, suini, pollame, conigli, ovini e caprini, ma anche latte (bovino, bufalino e ovicaprino), uova, miele, pesce da acquacoltura e persino budelli. I Servizi Veterinari delle ASL e dei Posti di Controllo Frontalieri hanno raccolto oltre 27.000 campioni, analizzati da parte della rete nazionale degli Istituti Zooprofilattici Sperimentali, con un totale di 378.888 determinazioni analitiche caricate nel sistema NSIS/RaDISAN. Una delle principali novità è stata l'introduzione di un approccio integrato su tre livelli: un Piano mirato, basato sull'analisi del rischio e sulla conformità degli animali e degli alimenti prodotti nell'UE; un Piano di sorveglianza, con campionamento casuale per valutare l'esposizione complessiva ai residui e un Piano Paesi Terzi, orientato alla verifica dei prodotti importati e della loro aderenza alla normativa UE.

Nel Piano mirato, sono stati analizzati 24.931 campioni in oltre 308.000 determinazioni, su una media di 12 sostanze per campione. I residui maggiormente ricercati sono stati antimicrobici autorizzati,  $\beta$ -agonisti, antibiotici non autorizzati e antiparassitari. I campioni non conformi sono stati 10: nove di origine italiana e uno ungherese. Nel Piano di sorveglianza invece, finalizzato ad ampliare il raggio di sostanze indagate, sono stati analizzati 1.018 campioni: sebbene leggermente sotto gli obiettivi programmati, il piano ha permesso di rilevare due non conformità, in suini e miele.

Il Piano Paesi Terzi, infine, ha monitorato 385 campioni di prodotti importati (in particolare da Vietnam, India, Cina), con una media di 26 molecole ricercate per campione. L'unica irregolarità è stata riscontrata in un campione di pesce gatto proveniente dal Vietnam. Parallelamente, sono state realizzate le attività cosiddette "Extrapiano", rispondenti a esigenze regionali o situazioni emergenziali, con 368 campioni altamente approfonditi (in media 54 sostanze per campione), senza alcuna non conformità rilevata. Infine, nei campionamenti su sospetto (500 in tutto), cioè avviati in presenza di indicazioni cli-

niche o istologiche di possibili irregolarità, sono state individuate 14 non conformità, tutte gestite dalle autorità competenti con le azioni previste. Tra le novità analitiche, va segnalata la rimozione delle sostanze appartenenti a contaminanti e pesticidi, ormai oggetto di specifici piani di controllo dedicati. Il nuovo modello ha ristretto e focalizzato le ricerche chimiche: 427 sostanze totali indagate, con una media di 14 per campione. Nel complesso, i dati 2023 confermano un basso livello di irregolarità e una performance analitica e organizzativa stabile, ben allineata con gli standard europei.

La relazione 2024, nell'ambito dell'intera attività del PNR in Italia, ha previsto il prelievo di 26.968 campioni, per un totale di 397.913 determinazioni analitiche; rispetto a quella del 2023, evidenzia un aumento significativo di determinazioni analitiche (+ 5 %), mentre le percentuali di non conformità sono rimaste praticamente invariate per tutte le attività, con la sola eccezione dei campionamenti su sospetto, che aumentano dal 2.8 % al 4.3 %. Il documento presenta un confronto tra le percentuali di non conformità dei dati italiani del 2023 (0.10%) e 2024 (0.14%) con le percentuali europee del 2023 (0.11%) primo anno di attuazione dei nuovi regolamenti. Nel 2024 la rete dei laboratori ha garantito prestazioni analitiche tali da ricercare un totale di 438 sostanze chimiche distinte nei diversi prodotti di origine animale prelevati per garantire tutte le attività programmate. Rispetto al 2023 si rileva una diminuzione netta di campioni non idonei (circa il 50 %) presenti in RaDISAN. Per il Piano mirato, si conferma l'andamento con il trend degli ultimi anni con percentuali di irregolarità che si posizionano a valori più bassi rispetto a quelli riscontrati in ambito comunitario. In merito al Piano di sorveglianza è stato raggiunto e superato di poco, l'obiettivo europeo dei 1.050 campioni; permane invece, la criticità relativa al raggiungimento dell'obiettivo nazionale per diverse specie e prodotti, su cui è stata richiamata l'attenzione delle Regioni/P.A. per assicurare il rispetto delle programmazioni nel 2025. Per il Piano Paesi Terzi 429 campioni, ove gli obiettivi europei sono stati raggiunti esclusivamente per gli equini e per i budelli, mentre gli obiettivi nazionali solo per i budelli. Le attività di Extra-piano invece, sono effettuate nei casi di specifiche esigenze nazionali o locali, al fine di intensificare i controlli per la ricerca di gruppi di residui o di sostanze in specie/categorie animali, prodotti di origine animale/matrici,

già previsti dal piano. In merito al campionamento su sospetto, riscontrati 27 campioni non conformi di provenienza italiana. Gli indicatori di performance nel 2024 sono risultati superiori al 98% per tutte le Regioni e Province autonome, il 14,5 % dei campioni prelevati non sono stati consegnati al laboratorio nei tempi previsti. Per quello che riguarda l'indicatore di qualità dei tempi di analisi, tutte le regioni/P.A. nel 2024 hanno raggiunto gli obiettivi previsti per le sostanze di categoria B, mentre per le sostanze di categoria A permangono le criticità relative a tempi di risposta molto lunghi per alcuni laboratori della rete.

#### ESUAvet (European Surveillance of Veterinary Antimicrobial Consumption and Use)

Con suddetto acronimo s'intende il nuovo sistema europeo obbligatorio di raccolta dati sull'utilizzo e sulla vendita di antimicrobici in medicina veterinaria, introdotto nel 2023 dall'EMA (Agenzia Europea per i Medicinali). A differenza del precedente sistema ESVAC (volontario e basato solo sulle vendite complessive), ESUAvet che è obbligatorio per tutti gli Stati membri, raccoglie in modo più dettagliato e omogeneo i dati: per singola specie animale (es. polli, suini, bovini, cani, ecc.), modalità d'uso (trattamento singolo, di gruppo), punto di distribuzione (farmacia, veterinario, allevatore), tramite la piattaforma digitale ASU. È stato introdotto per supportare le politiche UE nella lotta all'antimicrobico-resistenza (AMR) e contribuisce al raggiungimento degli obiettivi del Green Deal e del piano Farm to Fork. L'EMA ha pubblicato il primo rapporto ufficiale ESUAvet, che segna un passaggio decisivo verso una raccolta dati più completa e omogenea sull'uso e la vendita di antimicrobici in medicina veterinaria. Il quadro emerso a livello europeo evidenzia una vendita complessiva di 4.380 tonnellate di antimicrobici veterinari destinati per la quasi totalità (98,4%) agli animali da allevamento. Le classi di farmaci più vendute sono risultate le penicilline, le tetracicline e i sulfonamidi. La maggior parte degli antimicrobici venduti rientra nella categoria D ("prudente") del sistema di classificazione EMA, mentre solo il 5% rientra nella categoria B ("restrizione"). Un dato significativo riguarda anche la modalità d'uso: l'86% delle vendite riguarda farmaci destinati a trattamenti di gruppo, confermando l'orientamento prevalente all'uso negli allevamenti intensivi. Il consumo medio in Europa si è attestato nel 2023 a 88,5 mg/

PCU, un valore che rappresenta un progresso importante rispetto all'obiettivo finale di 59,2 mg/PCU, mostrando un'Europa già quasi a metà strada nel percorso di contenimento dell'antimicrobico-resistenza. Sul fronte animali da compagnia, come cani e gatti, le vendite rappresentano appena l'1,6% del totale, con una netta preferenza per i formati in compresse, e con le penicilline in testa anche per questi utilizzi. In Italia, il rapporto evidenzia sia risultati rilevanti, sia elementi di attenzione. Da un lato, sono stati consolidati strumenti avanzati come la ricetta elettronica veterinaria (REV), il sistema di tracciabilità dei farmaci e il Piano Nazionale di Contrasto all'Antimicrobico-Resistenza (PNCAR). Tuttavia, nel 2023 si è registrato un aumento del consumo rispetto all'anno precedente, con un passaggio da 157,5 a 180,3 mg/PCU, un dato in controtendenza che impone azioni correttive rapide ed efficaci. Un punto di forza è invece rappresentato dalla qualità dei dati forniti per specie animale, con l'Italia che ha trasmesso all'EMA informazioni complete su polli e tacchini, confermando l'efficienza della rete nazionale di monitoraggio.

## Movimentazione di materiali sfusi prodotti e protezione contro le esplosioni



### TAZZE PER ELEVATORI IN PLASTICA E ACCIAIO STAMPATO

#### Prodotti:

- Plastica e acciaio stampato
- Nastri per elevatori
- Bulloneria

#### Servizi:

- Tazze: scorta a magazzino
- Spedizioni in tutto il mondo
- Nastri su misura:
  - Taglio e punzonatura
  - Assistenza tecnica



### NASTRI A BASSO ALLUNGAMENTO

#### Qualities of VLE belts:

- Allungamento: solo 0.8%
- Singola tensione definitiva = Riduzione costi di adeguamento e di esercizio
- Maggiore sicurezza = Nessuno scivolamento
- Riduzione del diametro della puleggia

#### GAMMA DEI NASTRI VLE

**JET<sup>®</sup>OIL<sup>VLE</sup>** **JET<sup>®</sup>FLAM<sup>VLE</sup>** **JET<sup>®</sup>FDA<sup>VLE</sup>**  
SUPER OIL 100% NBR



**1** VIGIFLAM VI  
Flameless venting for elevator

**2** Vigibelt Touch  
Belt alignment detector by contact

**3** Vigibelt CDM 80 C  
Belt alignment detector without contact

**4** Vigiro IP26  
Rotation under speed switch

**5** Vigimat DNC 30  
Level & choke sensor

**6** Vigitherm GST 100  
Bearing temperature sensor

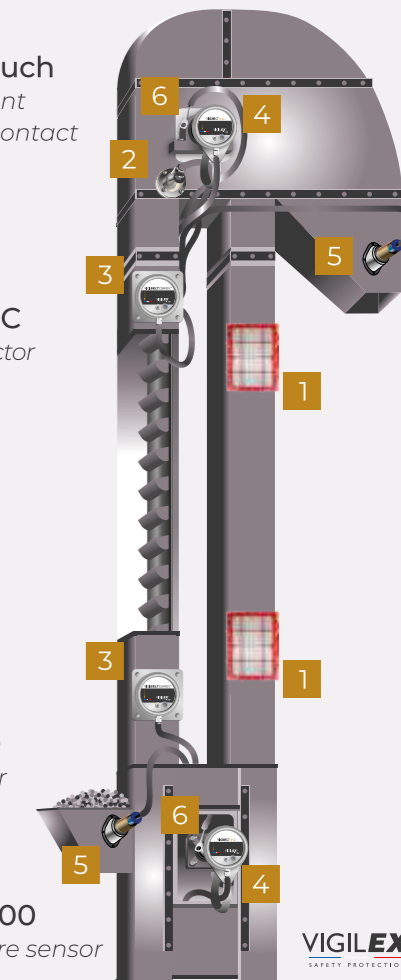

**VIGILEX<sup>®</sup>**  
SAFETY PROTECTION stir



**COLOMBO PIETRO**  
COSTRUZIONI MECCANICHE  
OGGIONO - ITALIA

#### COLOMBO PIETRO S.R.L.

Uffici: Via Marco D'Oggiono, 21 -23848 Oggiono (LC) Italia  
Magazzino: Via Pio Galli, 16 -23841 Annone Brianza (LC) - Italia  
[www.colombopietro.it](http://www.colombopietro.it)



## Sezione I

### Capitolo 5

# Assalzo: informazione e formazione

## Seminari e convegni

**Assalzo - USSEC Meeting Italia - Sostenibilità**

Roma, 20 giugno 2024

Assalzo ha rafforzato il proprio impegno nel sensibilizzare il settore zootecnico sulle nuove richieste normative in materia di sostenibilità, organizzando un convegno dedicato insieme ad USSEC.

La giornata ha offerto un ricco programma di interventi: dall'illustrazione della normativa EUDR alle prospettive globali sui sistemi alimentari sostenibili, fino al punto di vista degli agricoltori americani e agli strumenti innovativi per la misurazione dell'impronta di carbonio dei mangimi. Sono stati inoltre approfonditi il ruolo della soia sostenibile nelle produzioni avicole e suine, le strategie della grande distribuzione e la percezione dei consumatori in tema di alimentazione animale.

L'iniziativa si è conclusa con una tavola rotonda sulla sostenibilità e la deforestazione, a testimonianza della volontà di ASSALZOO di promuovere un dialogo costruttivo tra tutti gli attori della filiera e di rafforzare il posizionamento del settore in un contesto europeo e internazionale sempre più attento alla responsabilità ambientale.

**Seminiamo il futuro: le nuove sfide della cerealicoltura**

Fiera millenaria, Gonzaga 5 settembre 2024

Assalzo con la dott.ssa Pallaroni ha partecipato all'evento organizzato da Confagricoltura Mantova con un focus specifico alle sfide della cerealicoltura. Un'occasione sul territorio per affrontare la tematica mais, sia da un punto di vista agronomico che con gli occhi dei principali utilizzatori i mangimisti. L'iniziativa ha offerto una importante occasione di dialogo su pratiche, emergenze e strategie per il futuro delle colture cerealicole nel territorio mantovano e nazionale.

**Precision Livestock Farming per l'adattamento e la mitigazione del cambiamento climatico**

Bologna - 9 settembre 2024

Organizzato nell'ambito della European Conference on Precision Livestock Farming (ECPLF), l'evento ha presentato il contributo dello Spoke 5 AGRITECH in termini di ricerca applicata alla PLF. Moderato da Alessandro Fantini (Ruminantia), il workshop ha ospitato saluti istituzionali, seguiti da una tavola rotonda che

ha visto il confronto tra rappresentanti della Regione, AIA, Assalzo e i portavoce dei progetti di ricerca su genetica, precision feeding e strutture per l'allevamento. L'interazione con il pubblico e la sessione poster hanno favorito lo scambio tra ricerca e applicazione pratica nel settore zootecnico per affrontare le sfide del cambiamento climatico, del benessere animale e della sostenibilità.

**Evoluzione e prospettive dell'industria mangimistica e molitoria**

Bologna - Grand tour Italia, 19 settembre 2024

Assalzo ha partecipato all'evento contribuendo al confronto sui trend globali e sulle sfide attuali del settore. In particolare, Lea Pallaroni è intervenuta come relatrice con un focus su "Lo scenario attuale e futuro del settore mangimistico italiano", mentre il Vicepresidente Michele Liverini ha partecipato alla tavola rotonda, portando l'esperienza associativa nel dibattito tra i principali stakeholder.

**Convegno C.Re.A.A. 2024**

Il PNAA 2024-2026: dalla teoria alla pratica  
Torino, 18 ottobre 2024

Nel corso dell'annuale convegno organizzato dal Centro di Referenza Nazionale per la Sorveglianza e il Controllo degli Alimenti per gli Animali (C.Re.A.A.) ed Assalzo, è stato presentato il nuovo Piano Nazionale di Controllo Ufficiale sull'Alimentazione degli Animali (PNAA) per il triennio 2024-2026. Il settore mangimistico, rappresentato da Francesca Russo, ha condiviso le priorità, i dubbi e le criticità evidenziate dagli operatori. L'evento ha dedicato ampio spazio al confronto, anche attraverso la tavola rotonda pomeridiana, aperta non solo alle autorità competenti per i controlli ufficiali ma anche agli operatori del settore mangimistico.



**Feed Economy**

Roma - MASAF, 12 dicembre 2024

Il 12 dicembre 2024, nella Sala Cavour del MASAF a Roma, Assalzo ha presentato il Secondo Rapporto di filiera FeedEconomy, realizzato in collaborazione con Nomisma, offrendo una fotografia aggiornata del peso strategico ed economico della mangimistica lungo la filiera agro-zootecnico-alimentare. I dati delineano una dimensione di assoluto rilievo: 150 miliardi di euro di valore economico complessivo e oltre 840mila imprese coinvolte, considerando sia la componente produttiva (agricoltura, trasformazione industriale, export) sia la spesa delle famiglie per i prodotti di origine animale. Il Rapporto rafforza il messaggio centrale dell'iniziativa: la FeedEconomy rende finalmente misurabile e comprensibile il "filo rosso" che collega l'alimentazione animale al consumatore finale, includendo in questa edizione anche l'anello della grande distribuzione, a completamento della lettura di filiera. In chiusura dell'evento, il Presidente Silvio Ferrari ha inoltre lanciato ufficialmente l'avvio delle celebrazioni per gli 80 anni di Assalzo, aprendo un percorso di iniziative dedicate alla storia, al ruolo e al futuro dell'Associazione e del settore.

**Aquafarm - Il contesto traccia la via della sostenibilità**

Pordenone, 12 febbraio 2025

Il 12 febbraio 2025, in occasione di AquaFarm, ASSALZOO ha organizzato il convegno dal titolo "Il contesto traccia la via della sostenibilità - Il ruolo dell'alimentazione animale". L'evento, che si è tenuto presso Pordenone Fiere, ha rappresentato un momento di confronto strategico sul futuro della filiera acquacoltura, con un focus sull'impatto della sostenibilità nel settore alimentare, sul ruolo delle certificazioni e sull'importanza dell'alimentazione animale nella costruzione di percorsi responsabili e competitivi.

In rappresentanza dell'Associazione è intervenuta Lea Pallaroni, in un panel che ha visto la partecipazione di Marianna Lo Zoppo (AgriLab

Bocconi), Massimo Marino (DSS+), Sergio Tridente (Maiora) e Salvatore Pizzo (DNV), con la moderazione di Valentina Tepedino. Un'occasione utile per mettere a sistema competenze diverse e rafforzare il dialogo tra ricerca, imprese e organismi di certificazione, valorizzando il contributo della mangimistica agli obiettivi di sostenibilità di filiera.

**Stati generali della maricoltura italiana**

Roma - Confagricoltura, 20 marzo 2025

Presso il Palazzo della Valle a Roma, si sono tenuti gli Stati Generali della Maricoltura Italiana, un evento promosso da Confagricoltura per valorizzare il ruolo strategico della maricoltura nella sicurezza alimentare, nella sostenibilità e nella crescita della Blue Economy.

ASSALZOO ha partecipato attivamente alla giornata con l'intervento della Direttore Generale Lea Pallaroni, che ha illustrato "Il ruolo delle aziende mangimistiche nella filiera della maricoltura". Il settore dei mangimi gioca un ruolo cruciale nel garantire produzioni ittiche sostenibili, bilanciando innovazione e impatti ambientali. Sono state affrontate le sfide legate ai cambiamenti climatici, alla sicurezza alimentare e alla necessità di nuove formulazioni mangimistiche che riducano la dipendenza da farine e oli di pesce, integrando proteine alternative e promuovendo l'economia circolare. L'incontro ha rappresentato un'importante occasione di confronto tra istituzioni, aziende e mondo della ricerca, ribadendo il valore di un approccio integrato per la crescita del comparto. ASSALZOO continuerà a supportare lo sviluppo di soluzioni innovative per una maricoltura sostenibile, collaborando con gli allevatori e i protagonisti della filiera per affrontare le sfide del futuro.

**CampaniAlleva**

**Il senso ecologico di allevare i ruminanti: l'economia circolare**  
Benevento, 10 maggio 2025

Assalzo partecipa all'evento che ha l'obiettivo di affrontare in modo costruttivo e scientificamente fondato alcune delle principali criticità oggi associate all'allevamento: l'impatto ambientale, la presunta competizione alimentare con l'uomo e le questioni legate al benessere animale, temi su cui il dibattito pubblico risente spesso di pregiudizi e informazioni parziali. Il confronto muove da una considerazione chiave: i ruminanti sono in grado di trasformare alimenti non edibili per l'uomo in prodotti ad alto valore biologico, come latte e carne. Una

funzione che, se correttamente valorizzata, li colloca al centro di un sistema agroalimentare ispirato all'economia circolare. In questa logica, anche l'industria mangimistica svolge un ruolo essenziale nel recupero e nella valorizzazione di sottoprodotti e materiali residuali, contribuendo a ridurre gli sprechi e ottimizzare l'uso delle risorse.

**Assalzo - USSEC Buyer Meeting**

Milano, 24-25 giugno 2025

Anche nel 2025 Assalzo ha collaborato con USSEC per l'organizzazione del Buyer meeting, evento annuale che vede la partecipazione delle principali imprese del settore mangimistico, dei trader e dei disoleatori che operano sul territorio nazionale. L'incontro è stato dedicato all'andamento dei mercati zootecnici e delle materie prime, con focus su carni (suino e avicolo), cereali e proteine, scenario economico globale e geopolitica. Il programma ha incluso inoltre aggiornamenti su qualità della soia, sostenibilità e normativa sulla no-deforestation, nonché un confronto conclusivo sulle sfide e opportunità del mercato italiano.



**Assalzo incontra le Università**

**Università di Padova**

Presentazione del settore mangimistico: produzione e norme  
Padova, 16 dicembre 2024

Presentazione del settore mangimistico: produzione e norme  
Padova, 23 aprile 2025

**Università di Torino**

Recruitment day - Università di Torino  
Torino, 9 maggio 2025



## Formazione

Sales & Marketing Management – SDA Bocconi  
Milano, novembre 2024 – aprile 2025

ASSALZOO ha sempre considerato la formazione un pilastro strategico per la crescita e l'evoluzione delle imprese del settore mangimistico. Con questa visione, l'Associazione ha avviato un ambizioso progetto di alta formazione in collaborazione con una delle più prestigiose scuole di management europee: SDA Bocconi.

L'ASSALZOO-SDA Bocconi Marketing & Sales Management Academy nasce con l'obiettivo

di fornire agli imprenditori e ai manager delle aziende associate un percorso formativo esclusivo, altamente specializzato e perfettamente in linea con le esigenze del comparto. Il successo della prima edizione ha confermato il valore di questa iniziativa, portando alla pianificazione di una seconda edizione per il 2024-2025.

Anche la seconda edizione ha visto la partecipazione di 20 professionisti del settore, impegnati in un programma intensivo articolato in cinque appuntamenti di due giornate ciascuno, ospitati presso la sede di SDA Bocconi a Milano. Le lezioni, affidate a docenti di altissimo livello, hanno combinato competenze avanzate di marketing e sales management.

Con questa iniziativa, ASSALZOO rinnova il proprio impegno a promuovere la crescita e la competitività delle aziende associate, investendo in un modello formativo d'eccellenza capace di generare valore concreto per l'intera filiera.

## Gruppo Giovani Assalzo

### Corso di digitalizzazione

Nel secondo semestre del 2024 il Gruppo Giovani ha avviato un percorso formativo dedicato alla digitalizzazione. Tre appuntamenti in presenza intervallati da incontri on line

per accompagnare i partecipanti alla scoperta dell'intelligenza artificiale attraverso l'esplorazione di strumenti e applicazioni in costante evoluzione, con un taglio pratico e orientato alle ricadute operative.

Nel 2024 il Gruppo ha nominato **Presidente Martina Galtieri**, che ha indicato come Vicepresidenti **Alessia Liverini**, **Andrea Mazzoleni** e **Aldo Borello**. La nuova squadra ha definito un programma di attività per il biennio 2025-2027 che affianca alla formazione in aula anche visite in campo e due appuntamenti a livello europeo, pensati per conoscere da vicino le eccellenze del settore presenti in UE e favorire il confronto internazionale.



## 80 Anni di Assalzo: Un Traguardo Storico che guarda al futuro

L'Associazione Nazionale tra i Produttori di Alimenti Zootecnici, Assalzo, ha celebrato l'ottantesimo anniversario della sua fondazione il 28 maggio 2025 nella storica cornice di Villa Aurelia a Roma. La residenza storica, con i suoi saloni e la vista panoramica, ha fatto da sfondo a un evento di grande significato politico che ha riunito le istituzioni, la ricerca e l'intera filiera agro-zootecnica italiana. La giornata si è conclusa con una cena di gala che ha concluso la giornata di festeggiamenti.

### Il ruolo indispensabile della mangimistica

Il momento centrale della giornata è stato l'Assemblea aperta e la Tavola Rotonda, moderate da Tonia Cartolano (Sky TG24), che hanno messo in luce il ruolo essenziale della mangimistica italiana. Il dibattito ha visto la partecipazione dei vertici delle maggiori organizzazioni agricole nazionali, i quali hanno concordato sull'importanza del settore per la tenuta del sistema agroalimentare:

**Massimiliano Giansanti (Presidente Confagricoltura e Copa)** ha definito la filiera agricola, zootecnica e alimentare come un "sistema Italia che funziona" e un'eccellenza. Ha lodato l'industria mangimistica per aver saputo innovare l'alimentazione animale, contribuendo in modo cruciale a migliorare gli indici di conversione degli alimenti, le performance produttive e il benessere degli animali.

**Ettore Prandini (Presidente Coldiretti)** ha sottolineato l'importanza del legame tra l'industria dei mangimi e la valorizzazione delle produzioni zootecniche italiane e del Made in Italy di qualità, ribadendo la necessità di una filiera sempre più integrata.

**Cristiano Fini (Presidente CIA - Agricoltori Italiani)** ha ribadito che la mangimistica è un "ingranaggio indispensabile" per l'intero sistema agroalimentare, evidenziando la sua funzione nell'assicurare la qualità e la sicurezza delle produzioni.

**Silvio Ferrari (Presidente Assalzo)** ha ripercorso la storia dell'Associazione, sottolineando che il grande merito della mangimistica italiana è stato lo sforzo continuo di "fare di più con meno", un'inclinazione naturale alla sostenibilità quando ancora non era un tema centrale nel dibattito.

### I saluti istituzionale

L'importanza strategica dell'industria mangimistica è stata sottolineata dalla presenza e dai messaggi delle più alte cariche istituzionali con i saluti del Presidente del Consiglio, Giorgia Meloni, che ha inviato un messaggio per rimarcare il ruolo centrale dell'industria dei mangimi nel garantire la sovranità alimentare e la qualità del Made in Italy zootecnico, esprimendo apprezzamento per l'impegno costante in questi otto decenni. C'è stato anche l'intervento del senatore Patrizio Giacomo La Pietra (Sottosegretario di Stato per l'agricoltura, la sovranità alimentare e le foreste) che ha definito l'Associazione come un "pilastro insostituibile" e un partner strategico nello sviluppo di una zootecnia moderna e sostenibile, essenziale per la sicurezza e la competitività nazionale.

### I dati dello studio Nomisma: produttività, efficienza, qualità

Di grande rilevanza è stato la presentazione dello studio Nomisma a cura di Ersilia Di Tullio e con un intervento di Paolo De Castro, che ha analizzato l'evoluzione e l'impatto del settore, identificando tre asset principali che ne hanno segnato la crescita:

1. **Produttività:** Il settore ha attraversato una fase di crescita esponenziale, passando da circa 0,6 milioni di tonnellate di produzione negli anni Cinquanta alle attuali 15,5 milioni di tonnellate annue, con un fatturato di quasi 10 miliardi di euro.
2. **Efficienza:** L'efficienza è stata la vera chiave di volta. Lo studio ha dimostrato come, grazie all'innovazione nutrizionale, gli indici di conversione (il rapporto tra mangime e aumento di peso vivo) siano drasticamente migliorati.
3. **Qualità:** La mangimistica ha contribuito significativamente al miglioramento qualitativo delle produzioni finali. I dati sulla produzione lattiera, ad esempio, mostrano che una bovina produce oggi circa il doppio del latte rispetto agli anni '60, con una superiore percentuale

di grasso e proteine, diretta conseguenza dell'avanzamento nell'alimentazione animale.

### Le prospettive future: precisione e sostenibilità

Guardando al futuro, gli interventi hanno disegnato un percorso incentrato sulla continua evoluzione tecnologica e sulla sostenibilità.

Il settore si proietta verso l'"alimentazione di precisione" (precision feeding), basata sull'analisi digitale e l'automazione, che consentirà di personalizzare ulteriormente le razioni per ogni animale. L'obiettivo è quello di rafforzare la competitività e l'autonomia della zootecnia italiana, migliorando ulteriormente l'efficienza nell'uso delle materie prime e riducendo l'impatto ambientale.

Assalzo continuerà ad agire come un pilastro per l'intera filiera, promuovendo la ricerca, la formazione e la collaborazione con le istituzioni per affrontare le sfide della transizione ecologica e della sicurezza alimentare a livello globale.





## Sezione I

### Capitolo 6

# La zootecnia e le sue produzioni

## Le consistenze delle principali specie di bestiame

Nel 2024 le consistenze nazionali dei principali allevamenti risultano in lieve aumento per gli avicoli e in aumento più marcato bovini, mentre hanno fatto registrare un calo forte per i suini e gli ovicaprini.

Nel dettaglio, rispetto al 2024, il patrimonio avicolo è di fatto rimasto stabile, con un lieve +0,18% e quello bovino è aumentato del 3,4%. In calo netto il numero dei capi suini allevati del -14,7% e quello degli ovicaprini ridotti del 17,0%.

Consistenze animali dal 2019 al 2024\* (migliaia di capi)

|                                  | 2019           | 2020           | 2021           | 2022           | 2023           | 2024           |
|----------------------------------|----------------|----------------|----------------|----------------|----------------|----------------|
| <b>AVICOLI</b>                   |                |                |                |                |                |                |
| di cui: Polli da carne           | 565.000        | 574.000        | 570.000        | 533.000        | 569.200        | 569.700        |
| <b>TOTALE</b>                    | <b>652.200</b> | <b>662.000</b> | <b>656.450</b> | <b>608.700</b> | <b>651.903</b> | <b>653.081</b> |
| <b>BOVINI E BUFALINI</b>         |                |                |                |                |                |                |
| di cui: Vacche da latte e bufale | 1.876          | 1.871          | 1.844          | 1.865          | 1.808          | 2.007          |
| <b>TOTALE</b>                    | <b>6.377</b>   | <b>6.400</b>   | <b>6.280</b>   | <b>6.049</b>   | <b>5.999</b>   | <b>6.202</b>   |
| <b>SUINI</b>                     |                |                |                |                |                |                |
| Scrofe                           | 556            | 569            | 551            | 693            | 649            | 597            |
| <b>TOTALE</b>                    | <b>8.510</b>   | <b>8.543</b>   | <b>8.408</b>   | <b>8.739</b>   | <b>9.171</b>   | <b>7.820</b>   |
| <b>OVINI</b>                     |                |                |                |                |                |                |
| Pecore                           | 6.087          | 6.110          | 5.867          | 5.940          | 5.869          | 4.930          |
| <b>TOTALE</b>                    | <b>7.001</b>   | <b>7.034</b>   | <b>6.728</b>   | <b>6.568</b>   | <b>6.497</b>   | <b>5.390</b>   |

\* Situazione al 1° dicembre degli anni considerati per bovini, bufalini, suini ed ovini e all'intero anno per gli avicoli  
Fonte: Istat per bovini, bufalini, suini ed ovini ed elaborazioni Assalzoo su dati Unaitalia per gli avicoli

## CONSISTENZE DELLE PRINCIPALI SPECIE ANIMALI

CONSISTENZA DAL 2019 AL 2024\* (MIGLIAIA DI CAPI)

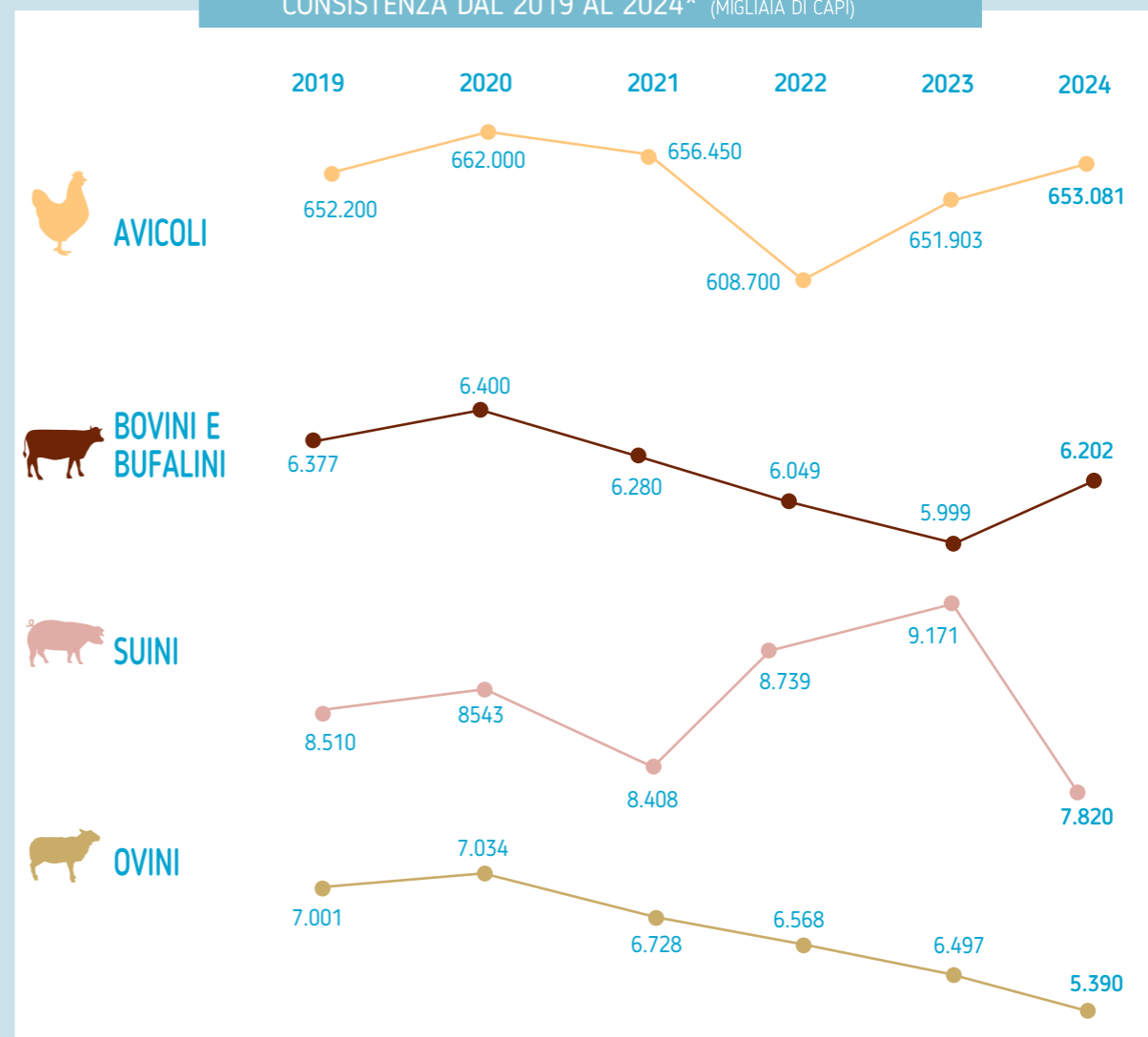

Fonti  
ISTAT: situazione al 1° dicembre degli anni considerati per bovini, bufalini, suini  
Elaborazioni Assalzoo su dati Unaitalia per gli avicoli

Il settore avicolo nel 2024 secondo stime Assalzo

| CARATTERISTICHE   | Anno 2024        | Var. % sul 2023 |
|---|------------------|-----------------|
| <b>TOTALE MANGIMI COMPOSTI PER VOLATILI</b>               | <b>6.090.000</b> | <b>-0,8</b>     |
| <b>COMPARTO CARNI AVICOLE</b>                             |                  |                 |
| Mangimi per polli da carne (Tonn.)                        | 3.147.000        | 1,0             |
| Mangimi per tacchini (Tonn.)                              | 861.000          | -4,1            |
| Carni di polli da carne prodotte (Tonn.)                  | 1.060.800        | 4,6             |
| Carni di tacchino prodotte (Tonn.)                        | 274.200          | 0,1             |
| Produzione lorda vendibile pollame (milioni di Euro)      | 3.338            | -6,0            |
| Consumo pro-capite di carne di pollame (kg)               | 22,1             | 3,8             |
| Grado di auto-provvigionamento                            | 105,5%           | 0,0             |
| Prezzi medi alla produzione (indice 2010 = 100)           |                  |                 |
| - polli   | 130,1            | -10,0           |
| - tacchini  | 145,8            | -3,7            |
| <b>COMPARTO UOVA</b>                                      |                  |                 |
| Mangimi per ovaiole (Tonn.)                               | 2.040.000        | -1,6            |
| Uova prodotte (Tonn.)                                     | 813.000          | 4,8             |
| Produzione lorda vendibile (milioni di Euro)              | 1.930            | -9,2            |
| Consumo pro-capite (n.)                                   | 13,8             | 0,3             |
| Grado di auto-provvigionamento                            | 97,0%            | -0,4            |
| Prezzo medio alla produzione 000 uova (indice 2010 = 100) | 149,8            | -4,4            |

Fonte: elaborazioni Assalzo su dati Unitalia, Istat, Ismea

Consistenza delle specie avicole 2023-2024

| CATEGORIE                   | 2023               | 2024               | Variazioni % sul 2023 |
|-----------------------------|--------------------|--------------------|-----------------------|
| <b>TOTALE CAPI ALLEVATI</b> | <b>651.902.500</b> | <b>653.081.000</b> | <b>0,18%</b>          |
| di cui:                     |                    |                    |                       |
| -polli da carne             | 569.200.000        | 569.700.000        | 0,09%                 |
| -galline ovaiole            | 41.000.000         | 43.000.000         | 4,88%                 |
| -tacchini                   | 24.535.000         | 23.800.000         | -3,00%                |
| altri avicoli (*)           | 17.167.500         | 16.581.000         | -3,42%                |

(\*) comprese le quaglie  
Fonte: Unitalia

**Allevamenti avicoli**

Nel 2024 la consistenza nazionale degli allevamenti avicoli, secondo dati Unitalia è risultata essere nel complesso sostanzialmente stabile con un lievissimo +0,18%, passando 651,9 milioni di capi a 653,1 milioni di capi. Di questi 569,7 milioni sono risultati i polli da carne (+0,01%), 43 milioni di galline ovaiole

(+4,9%) e 23,8 milioni di tacchini (-3,0%). In riduzione sono risultate nel complesso delle altre specie avicole con 16,6 milioni di capi (-3,4%).

**Allevamenti suini**

Nel 2024 il patrimonio suinicolo è risultato in forte riduzione, subendo le ripercussioni legate alla diffusione della PSA che ha forte-

mente disincentivato gli accasamenti di nuovi animali. Il numero dei capi suini allevati è così passato da 9,171 milioni di capi a 7,820 milioni di capi del 2024.

La riduzione ha interessato tutte le categorie di suini: soprattutto gli animali da macello e in particolare suini da 20 kg a 50 (-30,6%) e i suini da ingrasso (-18,8%). In riduzione marcata anche il numero dei suini da riproduzione (-8,6%).

Il settore suinicolo nel 2024 secondo stime Assalzo

| CARATTERISTICHE  | Anno 2024        | Var. % sul 2023 |
|--|------------------|-----------------|
| <b>TOTALE MANGIMI COMPOSTI PER SUINI (Tonn.)</b>                           | <b>3.930.000</b> | <b>-0,8</b>     |
| Suini al 1°/12 (n. capi)*  | 7.860.954        | -3,3            |
| Carni suine prodotte (Tonn.)   | 1.244.599        | 3,2             |
| Produzione lorda vendibile (milioni di Euro)                               | 4.050            | -5,6            |
| Importazione di carni fresche, congelate, refrigerate e frattaglie (Tonn.) | 1.053.322        | 5,7             |
| Consumo pro-capite (kg)  | 38,0             | 4,5             |
| Grado di auto-provvigionamento   | 55,6%            | -1,2            |
| Prezzo medio alla produzione (indice 2010 = 100)                           | 163,2            | -5,1            |

\* dato Vetinfo  
Fonte: elaborazioni Assalzo su dati Vetinfo, Istat, Ismea

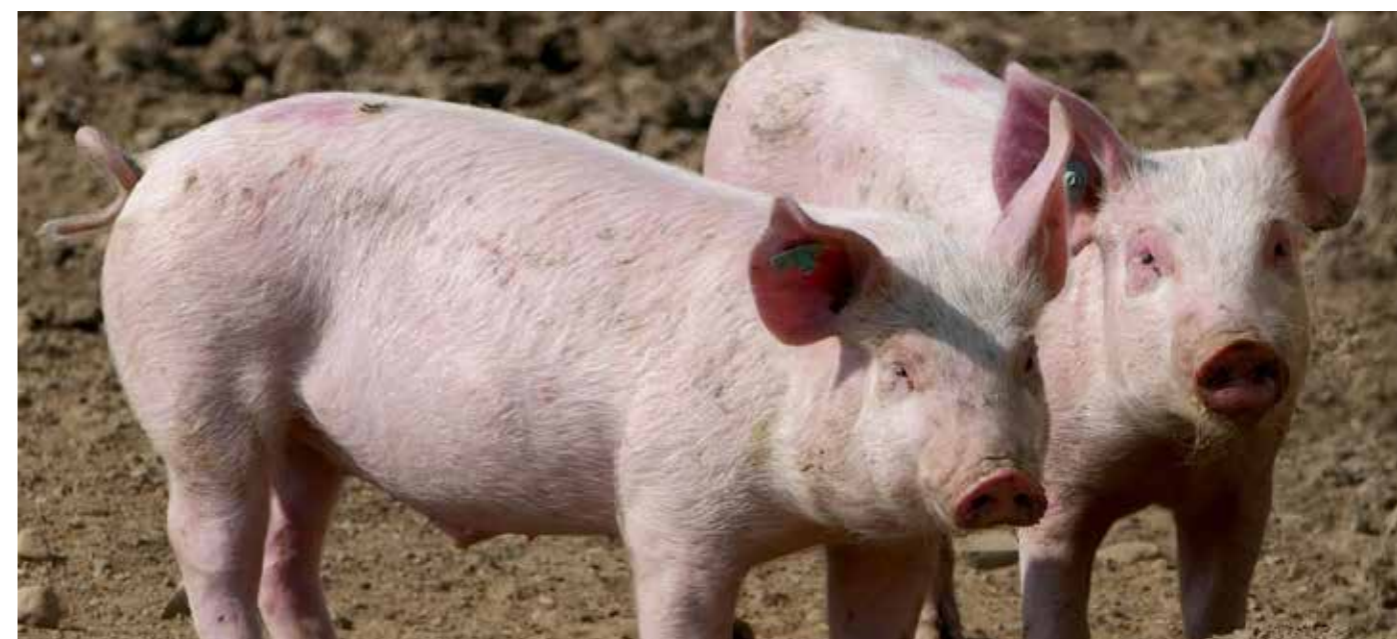

Il settore bovino e bufalino nel 2024 secondo stime Assalzoo

| CARATTERISTICHE   | Anno 2024  | Var. % sul 2023 |
|---|------------|-----------------|
| <b>TOTALE MANGIMI COMPOSTI PER BOVINI E BUFALINI</b>                        | 3.760.000  | 0,8             |
| <b>COMPARTO LATTE</b>   |            |                 |
| Mangimi per vacche da latte   | 2.805.000  | 3,1             |
| Vacche da latte al 1°/12 - comprese le bufale (n.)                          | 2.007.289  | 11,0            |
| Latte prodotto* (Tonn.)   | 13.175.495 | 1,9             |
| Produzione lorda vendibile (milioni di Euro)                                | 7.114      | 9,7             |
| Importazione (in Tonn. equivalente latte)                                   | 11.062.387 | 7,8             |
| Grado di auto-provvigionamento  | 80,4%      | -0,6            |
| <b>COMPARTO CARNE (compresi i vitelli a carne bianca ed altri bufalini)</b> |            |                 |
| Mangimi per bovini da carne   | 815.000    | -5,8            |
| Bovini da carne al 1°/12 - compresi gli altri bufalini (n.)                 | 4.195.155  | 0,1             |
| Carni bovine prodotte (Tonn.)   | 659.120    | 6,3             |
| Produzione lorda vendibile (milioni di Euro)                                | 4.097      | 7,9             |
| Importazione di carni fresche, refrigerate, congelate e frattaglie (Tonn.)  | 393.477    | 5,0             |
| Consumo pro-capite (kg)   | 14,9       | 1,8             |
| Grado di auto-provvigionamento  | 75,0%      | 4,5             |
| Prezzo medio alla produzione (indice 2010 = 100)                            | 148,2      | 3,1             |

Fonte: elaborazioni Assalzoo su dati Istat, Agea, Ismea  
 (\*) consegne di latte vaccino

### Allevamenti bovini e bufalini

Secondo le ultime stime Istat nel 2024 il patrimonio nazionale di bovini e bufalini in complesso si è attestato a 6,202 milioni di capi (+3,8%), di cui 5,765 milioni di bovini (+3,3%) e 437,4 mila bufali.

Nel dettaglio si registra il seguente andamento per le categorie di seguito specificate:

- i bovini con meno di un anno sono stati 1.799.329 capi (+18,5%);
- i bovini fino a 2 anni con 1.174.547 capi (-19,4%);
- i bovini con più di due anni con 2.791.312 capi (+7,1%);
- i bufali con 437.256 capi (+5,0%).

### Allevamenti ovini e caprini

Nel 2024 con 5,390 milioni di capi, il patrimonio ovi-caprino registra un calo molto accentuato pari al -17,0%. Nel dettaglio il settore risulta composto 4,930 mila pecore (-16,0%). Da notare che risulta in calo anche la consistenza di capre (-7,1%) che risultano così pari a 910,5 mila capi.

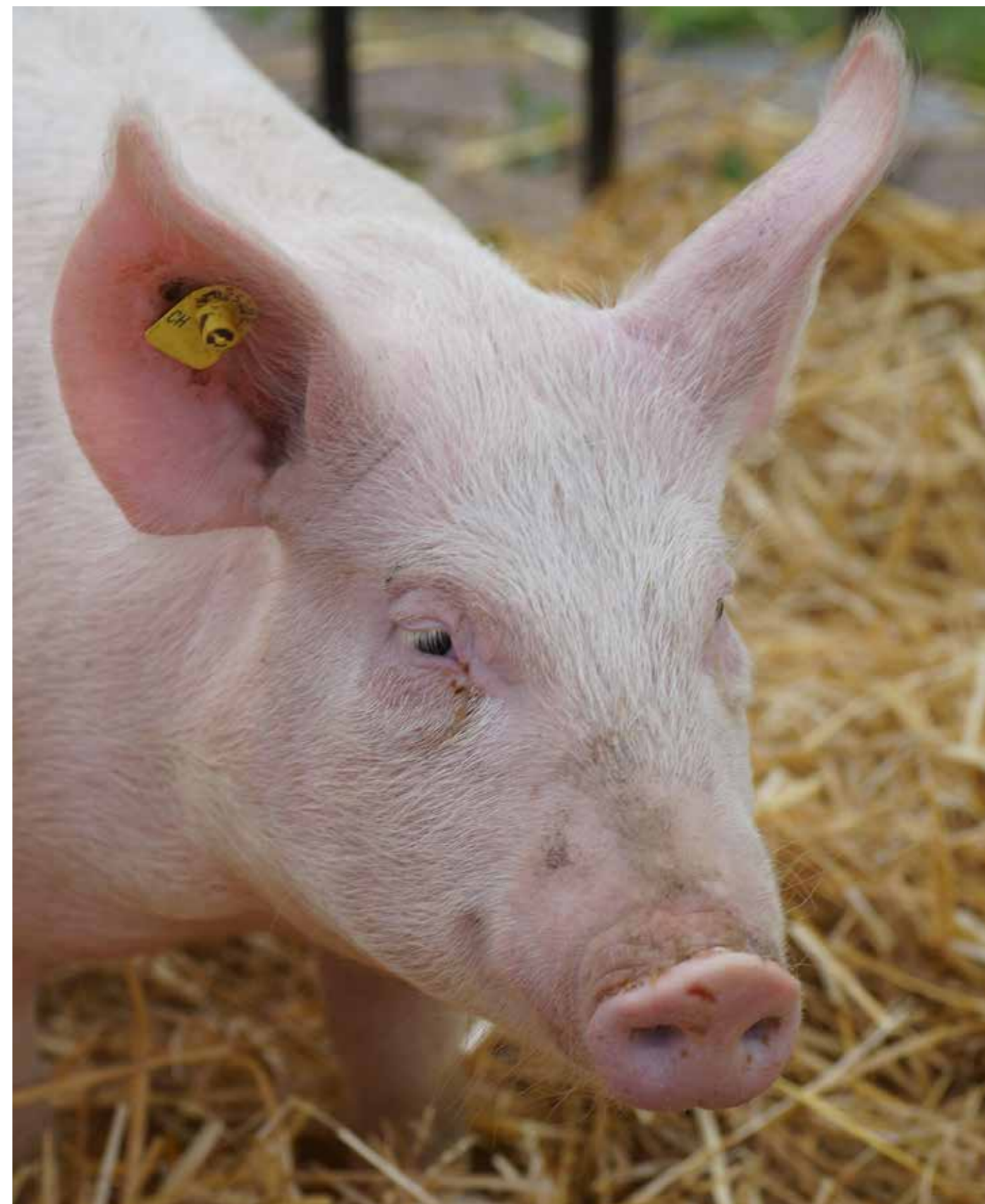

Produzione nazionale di carni negli anni 2023 e 2024 (Tonnellate)

| TIPI DI CARNE                      | 2023             | 2024             | Var. % sul 2023 |            |
|------------------------------------|------------------|------------------|-----------------|------------|
|                                    |                  |                  | VALORI ASSOLUTI | %          |
| Carni avicole (2)                  | 1.324.400        | 1.373.000        | 48.600          | 3,7        |
| Carne suina (1)                    | 1.205.873        | 1.244.599        | 38.726          | 3,2        |
| Carne bovina e bufalina (1)        | 619.850          | 659.120          | 39.270          | 6,3        |
| Carne ovina e caprina (1)          | 28.857           | 24.030           | -4.828          | -16,7      |
| Carne di coniglio e selvaggina (1) | 26.260           | 24.058           | -2.201          | -8,4       |
| Carne equina (1)                   | 4.783            | 5.136            | 353             | 7,4        |
| Altre carni (1)                    | 5                | 2                | -3              | -53,1      |
| <b>TOTALE</b>                      | <b>3.210.028</b> | <b>3.329.946</b> | <b>119.918</b>  | <b>3,7</b> |

(1) Elaborazioni Assalzoo su dati Istat; (2) Elaborazioni Assalzoo su dati Unitalia

Produzione di carni

Nel 2024 la produzione nazionale di carne, secondo valutazioni Assalzoo su dati Istat ed Unitalia, dovrebbe ammontare complessivamente a 3.329.946 tonnellate, registrando, pertanto, un incremento di 119.918 tonnellate rispetto all'anno precedente (+3,7%). A tale riduzione complessiva nella produzione di carni hanno contribuito tutti i comparti ad eccezione di quelli ovicaprino e di coniglio.

Consumi alimentari

Nel 2024 i consumi alimentari complessivi di carni (fresche, refrigerate e congelate) e di frattaglie in Italia sono stati stimati in 4.523.118 tonnellate, con un incremento rispetto all'anno precedente de 3,6%. specularmente anche il consumo pro-capite di carni in complesso è risultato in aumento attestandosi in 76,7 kg pro-capite (+3,7%).

CONSUMI APPARENTI DI CARNE (Tonnellate)

| TIPI DI CARNE                  | 2023             |              | 2024             |              | Var. % sul 2024 |
|--------------------------------|------------------|--------------|------------------|--------------|-----------------|
|                                | tonnellate       | %            | tonnellate       | %            |                 |
| Carne di pollame               | 1.253.800        | 28,7         | 1.300.900        | 28,8         | 3,8             |
| Carne suina                    | 863.121          | 19,8         | 878.640          | 19,4         | 1,8             |
| Carne bovina                   | 2.144.081        | 49,1         | 2.239.203        | 49,5         | 4,4             |
| Carne ovina e caprina          | 29.430           | 0,7          | 27.372           | 0,6          | -7,0            |
| Carne di coniglio e selvaggina | 51.967           | 1,2          | 50.000           | 1,1          | -3,8            |
| Carne equina                   | 22.199           | 0,5          | 27.003           | 0,6          | 21,6            |
| <b>TOTALE</b>                  | <b>4.364.598</b> | <b>100,0</b> | <b>4.523.118</b> | <b>100,0</b> | <b>3,6</b>      |

Fonte: elaborazioni Assalzoo su dati Istat e Unitalia

CONSUMI PRO-CAPITE DI CARNE (chilogrammi)

| TIPI DI CARNE                  | 2023        | 2024        | Var. % sul 2023 |
|--------------------------------|-------------|-------------|-----------------|
| Carne di pollame               | 21,2        | 22,1        | 3,8             |
| Carne suina                    | 14,6        | 14,9        | 1,8             |
| Carne bovina                   | 36,3        | 38,0        | 4,5             |
| Carne ovina e caprina          | 0,5         | 0,5         | -7,0            |
| Carne di coniglio e selvaggina | 0,9         | 0,8         | -3,7            |
| Carne equina                   | 0,4         | 0,5         | 21,7            |
| <b>TOTALE</b>                  | <b>74,0</b> | <b>76,7</b> | <b>3,7</b>      |

Fonte: elaborazioni Assalzoo

## Sezione II - Statistiche

### Capitolo 1

# L'industria mangimistica



## Dislocazione regionale degli stabilimenti 2019- 2024 (numero)

| REGIONI                | 2019       | 2020       | 2021       | 2022       | 2023       | 2024       |
|------------------------|------------|------------|------------|------------|------------|------------|
| Abruzzo-Molise         | 9          | 9          | 9          | 9          | 9          | 9          |
| Basilicata             | 1          | 1          | 1          | 1          | 1          | 1          |
| Calabria               | 2          | 2          | 2          | 2          | 2          | 2          |
| Campania               | 12         | 12         | 12         | 12         | 12         | 12         |
| Emilia-Romagna         | 101        | 101        | 101        | 101        | 101        | 101        |
| Friuli-Venezia Giulia  | 7          | 7          | 7          | 7          | 7          | 7          |
| Lazio                  | 8          | 8          | 8          | 8          | 8          | 8          |
| Lombardia              | 95         | 95         | 95         | 95         | 95         | 95         |
| Marche                 | 16         | 16         | 16         | 16         | 16         | 16         |
| Piemonte-Valle d'Aosta | 35         | 35         | 35         | 35         | 35         | 35         |
| Puglia                 | 13         | 13         | 13         | 13         | 13         | 13         |
| Sardegna               | 9          | 9          | 9          | 9          | 9          | 9          |
| Sicilia                | 25         | 25         | 25         | 25         | 25         | 25         |
| Toscana                | 9          | 9          | 9          | 9          | 9          | 9          |
| Trentino-Alto Adige    | 3          | 3          | 3          | 3          | 3          | 3          |
| Umbria                 | 24         | 24         | 24         | 24         | 24         | 24         |
| Veneto                 | 48         | 48         | 48         | 48         | 48         | 48         |
| <b>TOTALE</b>          | <b>417</b> | <b>417</b> | <b>417</b> | <b>417</b> | <b>417</b> | <b>417</b> |

Fonte: Assalzo





## Sezione II - Statistiche

---

Capitolo 2

# Mangimi composti

## ITALIA - Produzione totale di mangimi composti 2019-2024 (migliaia di tonnellate)

| MANGIMI           | 2019          | 2020          | 2021          | 2022          | 2023          | 2024          |
|-------------------|---------------|---------------|---------------|---------------|---------------|---------------|
| Di cui:           |               |               |               |               |               |               |
| <b>VOLATILI</b>   | <b>5.975</b>  | <b>6.070</b>  | <b>6.372</b>  | <b>5.705</b>  | <b>6.137</b>  | <b>6.090</b>  |
| di cui:           |               |               |               |               |               |               |
| - Polli da carne  | 2.976         | 3.017         | 3.213         | 2.972         | 3.116         | 3.147         |
| - Tacchini        | 932           | 937           | 902           | 695           | 898           | 861           |
| - Galline ovaiole | 2.011         | 2.051         | 2.187         | 1.979         | 2.073         | 2.040         |
| - Altri volatili  | 56            | 65            | 70            | 59            | 50            | 42            |
| <b>BOVINI</b>     | <b>3.467</b>  | <b>3.525</b>  | <b>3.659</b>  | <b>3.705</b>  | <b>3.731</b>  | <b>3.760</b>  |
| di cui:           |               |               |               |               |               |               |
| - Vacche da latte | 2.540         | 2.540         | 2.640         | 2.671         | 2.721         | 2.805         |
| - Bovini da carne | 798           | 851           | 883           | 896           | 865           | 815           |
| - Bufali          | 129           | 134           | 136           | 138           | 145           | 140           |
| <b>SUINI</b>      | <b>3.745</b>  | <b>3.977</b>  | <b>4.101</b>  | <b>4.043</b>  | <b>3.960</b>  | <b>3.930</b>  |
| <b>ALTRI</b>      | <b>1.471</b>  | <b>1.487</b>  | <b>1.503</b>  | <b>1.514</b>  | <b>1.529</b>  | <b>1.575</b>  |
| di cui:           |               |               |               |               |               |               |
| - Conigli         | 364           | 368           | 343           | 310           | 296           | 277           |
| - Ovini           | 261           | 282           | 285           | 311           | 315           | 340           |
| - Equini          | 73            | 54            | 53            | 58            | 60            | 65            |
| - Pesci           | 140           | 130           | 131           | 146           | 137           | 145           |
| - Pet-Food        | 494           | 505           | 533           | 540           | 651           | 664           |
| - Altri animali   | 139           | 148           | 158           | 149           | 170           | 184           |
| <b>TOTALE</b>     | <b>14.659</b> | <b>15.059</b> | <b>15.635</b> | <b>14.967</b> | <b>15.357</b> | <b>15.455</b> |

Fonte: stime Assalzo



## ITALIA - Produzione di mangimi completi 2019-2024 (quantità in tonnellate)

| SPECIE DI ANIMALI               | 2019              | 2020              | 2021              | 2022              | 2023              | 2024              |
|---------------------------------|-------------------|-------------------|-------------------|-------------------|-------------------|-------------------|
| <b>PER BOVINI</b>               | 44.000            | 45.000            | 47.000            | 48.000            | 49.000            | 45.000            |
| - sostitutivi del latte         | 44.000            | 45.000            | 47.000            | 48.000            | 49.000            | 45.000            |
| - per vitelli                   | -                 | -                 | -                 | -                 | -                 | -                 |
| - per bovini da latte           | -                 | -                 | -                 | -                 | -                 | -                 |
| - per bovini da carne ed altri  | -                 | -                 | -                 | -                 | -                 | -                 |
| <b>PER SUINI</b>                | 3.370.500         | 3.568.900         | 3.700.436         | 3.689.000         | 3.622.000         | 3.620.000         |
| <b>PER EQUINI</b>               | -                 | -                 | -                 | -                 | -                 | -                 |
| <b>PER OVINI E CAPRINI</b>      | -                 | -                 | -                 | -                 | -                 | -                 |
| <b>PER CONIGLI</b>              | 364.000           | 368.000           | 343.000           | 310.000           | 296.000           | 277.000           |
| <b>PER VOLATILI</b>             | 5.937.000         | 6.032.000         | 6.332.814         | 5.672.400         | 6.109.000         | 6.058.000         |
| - per pollame da carne          | 2.957.880         | 3.001.050         | 3.191.364         | 2.954.000         | 3.100.000         | 3.128.000         |
| - per galline ovaiole           | 1.998.200         | 2.038.750         | 2.174.550         | 1.968.500         | 2.064.000         | 2.030.000         |
| - per altri volatili            | 980.920           | 995.950           | 966.900           | 749.090           | 945.000           | 900.000           |
| <b>PER PESCI</b>                | 140.000           | 130.000           | 131.000           | 146.000           | 137.000           | 145.000           |
| <b>PER ALTRE SPECIE ANIMALI</b> | 583.750           | 564.250           | 633.000           | 640.000           | 672.000           | 695.000           |
| <b>TOTALE</b>                   | <b>10.439.250</b> | <b>10.708.150</b> | <b>11.187.250</b> | <b>10.505.400</b> | <b>10.885.000</b> | <b>10.840.000</b> |

Fonte: Assalzo

## ITALIA - Produzione di mangimi complementari 2019-2024 (quantità in tonnellate)

| SPECIE DI ANIMALI               | 2019             | 2020             | 2021             | 2022             | 2023             | 2024             |
|---------------------------------|------------------|------------------|------------------|------------------|------------------|------------------|
| <b>PER BOVINI</b>               | 3.432.000        | 3.525.000        | 3.612.000        | 3.657.000        | 3.682.000        | 3.715.000        |
| - per bovini da latte           | 2.540.000        | 2.540.000        | 2.640.000        | 2.671.000        | 2.721.000        | 2.805.000        |
| - per bovini da carne ed altri  | 763.000          | 851.000          | 836.000          | 848.000          | 816.000          | 770.000          |
| - per bufali                    | 129.000          | 134.000          | 136.000          | 138.000          | 145.000          | 140.000          |
| <b>PER SUINI</b>                | 374.800          | 408.100          | 400.564          | 354.000          | 338.000          | 310.000          |
| <b>PER EQUINI</b>               | 73.000           | 54.000           | 53.000           | 58.000           | 60.000           | 65.000           |
| <b>PER OVINI E CAPRINI</b>      | 261.000          | 282.000          | 285.000          | 311.000          | 315.000          | 340.000          |
| <b>PER CONIGLI</b>              | 1.900            | 0                | 0                | 0                | 0                | 0                |
| <b>PER VOLATILI</b>             | 38.000           | 34.250           | 39.186           | 32.600           | 28.000           | 32.000           |
| - per pollame da carne          | 18.120           | 15.950           | 21.636           | 18.000           | 16.000           | 19.000           |
| - per galline ovaiole           | 12.800           | 12.250           | 12.450           | 10.500           | 9.000            | 10.000           |
| - per altri volatili            | 7.080            | 6.050            | 5.100            | 4.100            | 3.000            | 3.000            |
| <b>PER PESCI</b>                | 0                | 0                | 0                | 0                | 0                | 0                |
| <b>PER ALTRE SPECIE ANIMALI</b> | 48.050           | 47.500           | 48.000           | 49.000           | 49.000           | 53.000           |
| <b>TOTALE</b>                   | <b>4.228.750</b> | <b>4.350.850</b> | <b>4.437.750</b> | <b>4.461.600</b> | <b>4.472.000</b> | <b>4.515.000</b> |

Fonte: Assalzo

**ITALIA - Ripartizione regionale della produzione di mangimi completi e complementari 2019-2024**  
 (tonnellate)

| REGIONI                | 2019              | 2020              | 2021              | 2022              | 2023              | 2024              |
|------------------------|-------------------|-------------------|-------------------|-------------------|-------------------|-------------------|
| Liguria                | 99                | -                 | -                 | -                 | -                 | -                 |
| Piemonte-Valle d'Aosta | 1.588.499         | 1.631.844         | 1.705.730         | 1.638.210         | 1.677.087         | 1.683.302         |
| Lombardia              | 3.188.677         | 3.275.687         | 3.416.498         | 3.270.141         | 3.354.384         | 3.371.228         |
| Trentino-Alto Adige    | 186.319           | 191.403           | 195.973           | 188.273           | 193.885           | 195.233           |
| Veneto                 | 2.982.927         | 3.064.322         | 3.181.605         | 3.047.826         | 3.121.934         | 3.145.150         |
| Friuli-Venezia Giulia  | 435.184           | 447.058           | 454.964           | 443.615           | 458.747           | 457.432           |
| Emilia Romagna         | 3.391.619         | 3.475.022         | 3.610.834         | 3.449.020         | 3.539.824         | 3.465.664         |
| Toscana                | 79.429            | 81.597            | 85.683            | 81.175            | 82.935            | 83.910            |
| Marche                 | 166.443           | 170.985           | 184.716           | 173.422           | 174.758           | 177.764           |
| Umbria                 | 765.516           | 786.404           | 791.923           | 764.712           | 792.173           | 796.733           |
| Lazio                  | 29.417            | 30.219            | 31.094            | 29.541            | 30.174            | 30.758            |
| Abruzzo-Molise         | 493.168           | 506.625           | 533.997           | 507.242           | 515.905           | 522.255           |
| Campania               | 365.534           | 375.508           | 375.898           | 361.951           | 375.646           | 378.790           |
| Puglia                 | 412.150           | 423.396           | 436.223           | 419.487           | 431.583           | 433.590           |
| Basilicata             | 109.572           | 112.561           | 116.648           | 111.772           | 114.764           | 115.466           |
| Calabria               | 3.306             | 3.397             | 3.649             | 3.372             | 3.418             | 3.501             |
| Sicilia                | 292.147           | 300.119           | 312.524           | 299.719           | 307.223           | 308.772           |
| Sardegna               | 177.994           | 182.851           | 187.041           | 177.522           | 182.558           | 185.452           |
| <b>TOTALE</b>          | <b>14.668.000</b> | <b>15.059.000</b> | <b>15.625.000</b> | <b>14.967.000</b> | <b>15.357.000</b> | <b>15.355.000</b> |

Fonte: elaborazioni Assalzo su dati ISTAT

**ITALIA - Produzione media annua per stabilimento di mangimi completi e complementari 2019-2024**  
 (quantità in tonnellate)

| REGIONI                | 2019            | 2020            | 2021            | 2022            | 2023            | 2024            |
|------------------------|-----------------|-----------------|-----------------|-----------------|-----------------|-----------------|
| Liguria                | 99,2            | -               | -               | -               | -               | -               |
| Piemonte-Valle d'Aosta | 45.385,7        | 46.624,1        | 48.735,1        | 46.806,0        | 47.916,8        | 48.094,3        |
| Lombardia              | 33.565,0        | 34.480,9        | 35.963,1        | 34.422,5        | 35.309,3        | 35.486,6        |
| Trentino-Alto Adige    | 62.106,4        | 63.801,1        | 65.324,3        | 62.757,6        | 64.628,3        | 65.077,7        |
| Veneto                 | 62.142,2        | 63.840,0        | 66.283,4        | 63.496,4        | 65.040,3        | 65.524,0        |
| Friuli-Venezia Giulia  | 62.169,1        | 63.865,5        | 64.994,9        | 63.373,6        | 65.535,3        | 65.347,5        |
| Emilia - Romagna       | 33.492,3        | 34.406,2        | 35.750,8        | 34.148,7        | 35.047,4        | 35.303,6        |
| Toscana                | 8.825,5         | 9.066,3         | 9.520,3         | 9.019,4         | 9.215,1         | 9.323,3         |
| Marche                 | 10.402,7        | 10.686,6        | 11.544,8        | 10.838,9        | 10.922,3        | 11.110,2        |
| Umbria                 | 31.896,5        | 32.766,8        | 32.996,8        | 31.863,0        | 33.007,2        | 33.197,2        |
| Lazio                  | 3.677,1         | 3.777,4         | 3.886,8         | 3.692,6         | 3.771,8         | 3.844,8         |
| Abruzzo-Molise         | 54.796,4        | 56.291,7        | 59.333,0        | 56.360,2        | 57.322,8        | 58.028,3        |
| Campania               | 30.461,2        | 31.292,3        | 31.324,9        | 30.162,6        | 31.303,8        | 31.565,8        |
| Puglia                 | 31.703,8        | 32.568,9        | 33.555,6        | 32.268,2        | 33.198,7        | 33.353,1        |
| Basilicata             | 109.571,5       | 112.561,4       | 116.647,9       | 111.771,9       | 114.763,9       | 115.466,0       |
| Calabria               | 1.653,2         | 1.698,3         | 1.824,5         | 1.685,8         | 1.709,1         | 1.750,7         |
| Sicilia                | 11.685,9        | 12.004,8        | 12.501,0        | 11.988,8        | 12.288,9        | 12.350,9        |
| Sardegna               | 19.777,2        | 20.316,8        | 20.782,3        | 19.724,6        | 20.284,2        | 20.605,8        |
| <b>TOTALE</b>          | <b>35.153,5</b> | <b>36.112,7</b> | <b>37.470,0</b> | <b>35.892,1</b> | <b>36.827,3</b> | <b>37.062,4</b> |

Fonte: elaborazioni Assalzo su dati ISTAT

## ITALIA - Importazione in Italia di mangimi composti 2023-2024 (tonnellate)

| ANNO                  | A BASE DI CEREALI |                |           | A BASE DI LATTE |                |          | ALTRI TIPI DI MANGIMI |                |           | TOTALE    |
|-----------------------|-------------------|----------------|-----------|-----------------|----------------|----------|-----------------------|----------------|-----------|-----------|
|                       | da UE 27          | da Paesi terzi | TOTALE    | da UE 27        | da Paesi terzi | TOTALE   | da UE 27              | da Paesi terzi | TOTALE    |           |
| 2023                  | 357.699,7         | 54.354,6       | 412.054,3 | 64.287,3        | 20,9           | 64.308,2 | 138.197,8             | 81.158,8       | 219.356,6 | 695.719,1 |
| 2024*                 | 403.744,6         | 63.634,7       | 467.379,3 | 73.533,1        | 34,4           | 73.567,4 | 172.851,3             | 66.048,2       | 238.899,5 | 779.846,2 |
| Var. % tra i due anni | 12,9              | 17,1           | 13,4      | 14,4            | 64,6           | 14,4     | 25,1                  | -18,6          | 8,9       | 12,1      |

\*dati provvisori  
Fonte: ISTAT

## ITALIA - Esportazione dall'Italia di mangimi composti 2023-2024 (tonnellate)

| ANNO                  | A BASE DI CEREALI |                   |           | A BASE DI LATTE |                   |         | ALTRI TIPI DI MANGIMI |                   |           | TOTALE    |
|-----------------------|-------------------|-------------------|-----------|-----------------|-------------------|---------|-----------------------|-------------------|-----------|-----------|
|                       | verso UE 27       | verso Paesi terzi | TOTALE    | verso UE 27     | verso Paesi terzi | TOTALE  | verso UE 27           | verso Paesi terzi | TOTALE    |           |
| 2023                  | 256.368,8         | 159.775,3         | 416.144,0 | 2.939,9         | 525,3             | 3.465,2 | 89.576,8              | 216.702,4         | 306.279,2 | 725.888,4 |
| 2024*                 | 277.999,9         | 158.422,6         | 436.422,5 | 4.132,0         | 446,0             | 4.578,0 | 97.546,6              | 240.610,9         | 338.157,4 | 779.157,9 |
| Var. % tra i due anni | 9,8               | -45,1             | -20,7     | 0,4             | -42,9             | -9,9    | -9,1                  | 29,2              | 15,2      | -8,7      |

\*dati provvisori  
Fonte: ISTAT

## ITALIA - Principali paesi di importazione di mangimi in Italia 2023-2024 (quantità in tonnellate)

| PAESI           | 2023              |                 |                  |                  | 2024*             |                 |                  |                  |
|-----------------|-------------------|-----------------|------------------|------------------|-------------------|-----------------|------------------|------------------|
|                 | a base di cereali | a base di latte | altri mangimi    | TOTALE           | a base di cereali | a base di latte | altri mangimi    | TOTALE           |
| Francia         | 109.593,4         | 13.019,2        | 25.497,9         | 148.110,6        | 114.041,4         | 13.810,7        | 28.423,0         | 156.275,2        |
| Paesi Bassi     | 28.745,2          | 28.159,8        | 11.995,1         | 68.900,0         | 45.048,8          | 36.040,9        | 18.906,5         | 99.996,2         |
| Germania        | 52.461,5          | 4.720,2         | 25.969,1         | 83.150,8         | 55.628,2          | 5.057,3         | 22.313,6         | 82.999,0         |
| Spagna          | 15.486,7          | 14.680,7        | 34.953,7         | 65.121,1         | 13.926,2          | 13.895,9        | 44.887,0         | 72.709,1         |
| Russia          | 0,0               | 0,0             | 73.231,2         | 73.231,2         | 18,2              | 0,0             | 57.009,9         | 57.028,1         |
| Ungheria        | 34.560,7          | 1,1             | 4.311,1          | 38.872,9         | 42.607,2          | 565,0           | 13.239,7         | 56.411,9         |
| Austria         | 32.305,3          | 439,2           | 3.015,3          | 35.759,8         | 34.642,3          | 896,9           | 4.772,2          | 40.311,5         |
| Danimarca       | 18.527,8          | 4,5             | 12.902,9         | 31.435,3         | 20.284,8          | 103,2           | 15.424,6         | 35.812,6         |
| Polonia         | 26.284,8          | 509,4           | 3.533,8          | 30.328,0         | 32.306,5          | 5,7             | 3.191,3          | 35.503,6         |
| Thailandia      | 20.999,9          | 0,0             | 102,3            | 21.102,2         | 29.088,9          | 0,0             | 42,5             | 29.131,4         |
| Belgio          | 11.792,4          | 2.523,6         | 8.151,5          | 22.467,5         | 14.776,3          | 2.881,4         | 11.381,7         | 29.039,4         |
| Repubblica Ceca | 11.884,0          | 118,6           | 1.839,1          | 13.841,7         | 14.448,0          | 143,5           | 3.553,3          | 18.144,8         |
| Serbia          | 11.673,4          | 0,0             | 958,7            | 12.632,1         | 8.228,8           | 0,0             | 1.130,0          | 9.358,8          |
| Malesia         | 6.603,5           | 0,0             | 0,0              | 6.603,5          | 8.721,0           | 0,0             | 129,0            | 8.850,0          |
| Lituania        | 6.245,8           | 0,0             | 1.337,7          | 7.583,6          | 6.798,8           | 0,3             | 1.689,8          | 8.489,0          |
| Irlanda         | 7.470,9           | 0,0             | 418,7            | 7.889,5          | 7.542,0           | 0,0             | 388,1            | 7.930,1          |
| Cina            | 1.780,2           | 3,9             | 3.702,2          | 5.486,3          | 3.464,1           | 0,0             | 4.435,0          | 7.899,0          |
| Regno Unito     | 7.022,2           | 0,0             | 1.760,1          | 8.782,3          | 5.669,3           | 20,9            | 1.780,2          | 7.470,4          |
| Brasile         | 2.132,2           | 0,0             | 0,0              | 2.132,2          | 3.345,9           | 0,0             | 20,2             | 3.366,1          |
| Slovacchia      | 257,1             | 0,5             | 1.954,6          | 2.212,1          | 69,5              | 0,1             | 2.678,9          | 2.748,4          |
| Bulgaria        | 353,0             | 0,0             | 330,3            | 683,3            | 955,9             | 0,0             | 872,5            | 1.828,5          |
| Norvegia        | 0,0               | 0,0             | 97,9             | 97,9             | 1.689,6           | 0,0             | 128,6            | 1.818,2          |
| Stati Uniti     | 955,0             | 0,0             | 587,8            | 1.542,8          | 839,9             | 0,0             | 417,9            | 1.257,8          |
| Turchia         | 157,3             | 0,0             | 198,1            | 355,4            | 453,7             | 0,0             | 372,3            | 826,0            |
| India           | 534,1             | 17,0            | 24,3             | 575,4            | 735,2             | 12,2            | 31,7             | 779,1            |
| Vietnam         | 933,2             | 0,0             | 50,0             | 983,2            | 655,6             | 0,0             | 30,7             | 686,3            |
| Grecia          | 149,9             | 0,0             | 646,4            | 796,3            | 285,3             | 0,0             | 265,0            | 550,3            |
| Ucraina         | 506,6             | 0,0             | 0,0              | 506,6            | 443,5             | 0,0             | 0,0              | 443,5            |
| Croazia         | 345,8             | 0,0             | 354,1            | 699,8            | 312,2             | 0,0             | 27,3             | 339,4            |
| Finlandia       | 786,9             | 0,0             | 170,2            | 957,1            | 32,4              | 0,0             | 300,8            | 333,2            |
| Altri Paesi     | 1.505,8           | 110,6           | 1.262,3          | 2.878,7          | 319,7             | 133,4           | 1.056,2          | 1.509,3          |
| <b>MONDO</b>    | <b>412.054,3</b>  | <b>64.308,2</b> | <b>219.356,6</b> | <b>695.719,1</b> | <b>467.379,3</b>  | <b>73.567,4</b> | <b>238.899,5</b> | <b>779.846,2</b> |

\* dati provvisori  
Fonte: ISTAT

## ITALIA - Principali paesi di esportazione di mangimi dall'Italia 2023-2024 (quantità in tonnellate)

| PAESI              | 2023              |                 |                  |                  | 2024*             |                 |                  |                  |
|--------------------|-------------------|-----------------|------------------|------------------|-------------------|-----------------|------------------|------------------|
|                    | a base di cereali | a base di latte | altri mangimi    | TOTALE           | a base di cereali | a base di latte | altri mangimi    | TOTALE           |
| Filippine          | 17.266,8          | 0,0             | 45.194,8         | 62.461,6         | 18.445,9          | 0,0             | 100.502,7        | 118.948,6        |
| Grecia             | 43.118,5          | 231,1           | 13.007,6         | 56.357,2         | 49.241,5          | 850,0           | 13.503,9         | 63.595,4         |
| Spagna             | 27.205,2          | 42,7            | 11.154,1         | 38.402,0         | 37.276,5          | 12,6            | 12.137,8         | 49.426,9         |
| Croazia            | 36.272,2          | 33,2            | 12.550,8         | 48.856,1         | 34.127,6          | 24,1            | 13.616,8         | 47.768,5         |
| Francia            | 29.264,9          | 103,0           | 6.750,4          | 36.118,4         | 27.029,8          | 13,1            | 6.641,9          | 33.684,9         |
| Paesi Bassi        | 6.909,4           | 1.085,4         | 11.141,9         | 19.136,7         | 11.134,1          | 1.377,4         | 14.333,8         | 26.845,3         |
| Indonesia          | 310,4             | 0,0             | 35.885,9         | 36.196,3         | 298,9             | 12,0            | 26.314,1         | 26.625,1         |
| Austria            | 16.338,9          | 75,7            | 2.788,9          | 19.203,4         | 18.939,9          | 104,7           | 3.680,6          | 22.725,3         |
| Russia             | 16.811,5          | 0,0             | 8.761,3          | 25.572,8         | 7.219,5           | 0,3             | 15.465,3         | 22.685,1         |
| Albania            | 5.580,6           | 66,3            | 12.842,3         | 18.489,1         | 7.077,8           | 39,0            | 13.611,8         | 20.728,6         |
| Ungheria           | 14.972,1          | 499,2           | 2.865,7          | 18.336,9         | 14.779,9          | 407,0           | 2.597,8          | 17.784,7         |
| Polonia            | 10.972,5          | 260,1           | 5.511,6          | 16.744,2         | 11.400,6          | 39,3            | 6.334,0          | 17.773,8         |
| Israele            | 13.882,1          | 103,6           | 2.366,5          | 16.352,3         | 14.670,7          | 128,8           | 2.333,9          | 17.133,4         |
| Malesia            | 10.887,9          | 25,6            | 4.232,5          | 15.146,0         | 12.257,9          | 9,2             | 4.031,9          | 16.299,0         |
| Lituania           | 1.007,4           | 0,0             | 9.905,9          | 10.913,3         | 1.081,6           | 0,0             | 15.075,0         | 16.156,6         |
| Romania            | 10.696,2          | 335,6           | 3.827,6          | 14.859,4         | 10.529,0          | 962,5           | 3.679,4          | 15.170,9         |
| Turchia            | 8.360,4           | 92,9            | 4.075,1          | 12.528,3         | 6.557,3           | 26,2            | 5.665,7          | 12.249,3         |
| Belgio             | 3.832,0           | 0,4             | 6.071,3          | 9.903,8          | 4.122,4           | 3,4             | 7.607,4          | 11.733,2         |
| Slovenia           | 10.483,2          | 11,2            | 1.043,1          | 11.537,5         | 10.308,4          | 11,3            | 933,6            | 11.253,3         |
| Armenia            | 9.753,8           | 0,0             | 1.047,8          | 10.801,6         | 10.095,8          | 0,0             | 856,4            | 10.952,3         |
| Stati Uniti        | 6.902,6           | 18,2            | 3.791,0          | 10.711,8         | 4.202,9           | 0,6             | 6.425,9          | 10.629,4         |
| Portogallo         | 8.697,3           | 1,5             | 550,5            | 9.249,3          | 8.745,1           | 2,4             | 586,3            | 9.333,8          |
| Serbia             | 4.369,9           | 10,9            | 1.265,8          | 5.646,5          | 6.556,7           | 18,8            | 2.079,3          | 8.654,8          |
| Repubblica Ceca    | 6.331,0           | 2,7             | 1.447,1          | 7.780,8          | 7.204,3           | 1,1             | 1.420,7          | 8.626,2          |
| Cipro              | 4.978,6           | 0,2             | 2.369,1          | 7.347,9          | 5.171,0           | 0,1             | 2.210,3          | 7.381,5          |
| Giappone           | 6.043,4           | 0,0             | 512,7            | 6.556,1          | 6.720,7           | 0,0             | 589,7            | 7.310,5          |
| Regno Unito        | 4.493,6           | 0,0             | 3.082,2          | 7.575,8          | 3.930,2           | 0,0             | 3.074,4          | 7.004,6          |
| Bosnia-Erzegovina  | 5.724,7           | 2,4             | 1.770,6          | 7.497,7          | 4.997,6           | 71,3            | 1.307,1          | 6.375,9          |
| Tunisia            | 966,7             | 23,6            | 1.282,3          | 2.272,6          | 5.694,0           | 0,0             | 661,9            | 6.355,9          |
| Marocco            | 3.515,0           | 0,0             | 1.308,2          | 4.823,2          | 3.674,9           | 0,0             | 2.328,3          | 6.003,2          |
| <b>Altri Paesi</b> | <b>70.195,1</b>   | <b>439,9</b>    | <b>87.874,7</b>  | <b>158.509,7</b> | <b>72.929,9</b>   | <b>462,6</b>    | <b>48.549,5</b>  | <b>121.942,1</b> |
| <b>MONDO</b>       | <b>416.144,0</b>  | <b>3.465,2</b>  | <b>306.279,2</b> | <b>725.888,4</b> | <b>436.422,5</b>  | <b>4.578,0</b>  | <b>338.157,4</b> | <b>779.157,9</b> |

\* dati provvisori  
Fonte: ISTAT

## EUROPA - Produzione di mangimi composti nell'Unione Europea 2018-2023 (migliaia di tonnellate)

| PAESI                  | 2018           |                | 2019           |                | 2020           |                | 2021           |                | 2022           |                | 2023           |                |
|------------------------|----------------|----------------|----------------|----------------|----------------|----------------|----------------|----------------|----------------|----------------|----------------|----------------|
|                        | Produzione     | % su Totale UE | Produzione     | % su Totale UE | Produzione     | % su Totale UE | Produzione     | % su Totale UE | Produzione     | % su Totale UE | Produzione     | % su Totale UE |
| Germania               | 24.029         | 14,5           | 24.111         | 14,6           | 24.313         | 16,1           | 23.571         | 15,5           | 22.204         | 15,0           | 21.500         | 14,6           |
| Francia                | 20.845         | 12,6           | 20.914         | 12,7           | 20.821         | 13,8           | 20.604         | 13,5           | 19.234         | 13,0           | 19.393         | 13,2           |
| Italia                 | 14.475         | 8,8            | 14.658         | 8,9            | 15.059         | 10,0           | 15.625         | 10,3           | 14.967         | 10,1           | 15.357         | 10,4           |
| Olanda                 | 14.860         | 9,0            | 14.710         | 8,9            | 14.695         | 9,7            | 14.395         | 9,4            | 14.291         | 9,7            | 13.827         | 9,4            |
| Belgio                 | 6.740          | 4,1            | 6.619          | 4,0            | 6.933          | 4,6            | 6.741          | 4,4            | 6.350          | 4,3            | 6.143          | 4,2            |
| Regno Unito            | 16.798         | 10,2           | 16.151         | 9,8            | -              | -              | -              | -              | -              | -              | -              | -              |
| Irlanda                | 5.279          | 3,2            | 4.640          | 2,8            | 4.741          | 3,1            | 5.066          | 3,3            | 5.158          | 3,5            | 5.028          | 3,4            |
| Danimarca              | 4.345          | 2,6            | 4.309          | 2,6            | 4.533          | 3,0            | 4.903          | 3,2            | 4.530          | 3,1            | 3.976          | 2,7            |
| Spagna                 | 24.256         | 14,7           | 25.203         | 15,3           | 25.377         | 16,8           | 27.238         | 17,9           | 26.479         | 17,9           | 27.535         | 18,7           |
| Portogallo             | 3.826          | 2,3            | 3.927          | 2,4            | 4.233          | 2,8            | 4.268          | 2,8            | 4.117          | 2,8            | 4.436          | 3,0            |
| Austria                | 1.598          | 1,0            | 1.645          | 1,0            | 1.678          | 1,1            | 1.761          | 1,2            | 1.762          | 1,2            | 1.734          | 1,2            |
| Svezia                 | 2.020          | 1,2            | 2.110          | 1,3            | 2.024          | 1,3            | 1.980          | 1,3            | 1.985          | 1,3            | 1.927          | 1,3            |
| Finlandia              | 1.411          | 0,9            | 1.426          | 0,9            | 1.449          | 1,0            | 1.446          | 0,9            | 1.460          | 1,0            | 1.434          | 1,0            |
| Cipro                  | 341            | 0,2            | 387            | 0,2            | 359            | 0,2            | 359            | 0,2            | 359            | 0,2            | 359            | 0,2            |
| Repubblica Ceca        | 2.432          | 1,5            | 2.456          | 1,5            | 2.463          | 1,6            | 2.568          | 1,7            | 2.436          | 1,6            | 2.378          | 1,6            |
| Estonia                | 230            | 0,1            | 230            | 0,1            | 230            | 0,2            | 230            | 0,2            | 230            | 0,2            | 230            | 0,2            |
| Ungheria               | 3.782          | 2,3            | 3.778          | 2,3            | 3.825          | 2,5            | 3.956          | 2,6            | 3.637          | 2,5            | 3.649          | 2,5            |
| Lituania               | 346            | 0,2            | 346            | 0,2            | 346            | 0,2            | 346            | 0,2            | 346            | 0,2            | 346            | 0,2            |
| Lettonia               | 635            | 0,4            | 632            | 0,4            | 632            | 0,4            | 638            | 0,4            | 640            | 0,4            | 599            | 0,4            |
| Polonia                | 11.228         | 6,8            | 11.217         | 6,8            | 11.587         | 7,7            | 10.725         | 7,0            | 11.642         | 7,9            | 11.530         | 7,8            |
| Slovacchia             | 645            | 0,4            | 643            | 0,4            | 664            | 0,4            | 678            | 0,4            | 674            | 0,5            | 679            | 0,5            |
| Slovenia               | 392            | 0,2            | 387            | 0,2            | 398            | 0,3            | 394            | 0,3            | 396            | 0,3            | 399            | 0,3            |
| Bulgaria               | 1.111          | 0,7            | 1.116          | 0,7            | 1.181          | 0,8            | 1.301          | 0,9            | 1.244          | 0,8            | 1.338          | 0,9            |
| Romania                | 3.099          | 1,9            | 2.917          | 1,8            | 2.792          | 1,8            | 2.910          | 1,9            | 2.870          | 1,9            | 2.905          | 2,0            |
| Croazia                | 676            | 0,4            | 687            | 0,4            | 680            | 0,5            | 680            | 0,4            | 670            | 0,5            | 670            | 0,5            |
| <b>TOTALE UE (28)*</b> | <b>165.400</b> | <b>100</b>     | <b>165.219</b> | <b>100</b>     | <b>151.012</b> | <b>100</b>     | <b>152.383</b> | <b>100</b>     | <b>147.681</b> | <b>100</b>     | <b>147.372</b> | <b>100</b>     |

\*dal 2020 UE (27)  
Fonte: FEAC (esclusi Lussemburgo, Grecia e Malta); per l'Italia fonte Assalzo



### EUROPA - Produzione di mangimi composti per bovini e suini 2018-2023

(migliaia di tonnellate)

| PAESI                  | PER BOVINI    |               |               |               |               |               | PER SUINI     |               |               |               |               |               |
|------------------------|---------------|---------------|---------------|---------------|---------------|---------------|---------------|---------------|---------------|---------------|---------------|---------------|
|                        | 2018          | 2019          | 2020          | 2021          | 2022          | 2023          | 2018          | 2019          | 2020          | 2021          | 2022          | 2023          |
| Germania               | 7.352         | 7.378         | 7.251         | 7.037         | 6.710         | 6.477         | 9.520         | 9.576         | 9.843         | 9.413         | 8.541         | 8.043         |
| Francia                | 5.413         | 5.457         | 5.424         | 5.345         | 5.254         | 5.356         | 4.918         | 4.963         | 4.959         | 4.846         | 4.543         | 4.296         |
| Italia                 | 3.399         | 3.467         | 3.525         | 3.659         | 3.705         | 3.731         | 3.731         | 3.745         | 3.977         | 4.101         | 4.043         | 3.960         |
| Olanda                 | 4.553         | 4.503         | 4.501         | 4.318         | 4.380         | 4.311         | 5.106         | 5.029         | 4.917         | 4.772         | 4.668         | 4.349         |
| Belgio                 | 1.411         | 1.447         | 1.512         | 1.466         | 1.437         | 1.434         | 3.529         | 3.504         | 3.639         | 3.558         | 3.249         | 3.023         |
| Regno Unito            | 5.695         | 5.324         | -             | -             | -             | -             | 2.052         | 2.168         | -             | -             | -             | -             |
| Irlanda                | 3.807         | 3.116         | 3.120         | 3.350         | 3.515         | 3.466         | 712           | 706           | 768           | 781           | 724           | 663           |
| Danimarca              | 1.043         | 1.071         | 1.067         | 1.130         | 1.104         | 1.018         | 2.417         | 2.362         | 2.582         | 2.863         | 2.546         | 2.088         |
| Spagna                 | 9.178         | 9.489         | 9.441         | 9.320         | 9.059         | 9.666         | 10.589        | 11.054        | 11.748        | 13.361        | 12.987        | 12.907        |
| Portogallo             | 1.059         | 983           | 1.007         | 1.073         | 1.108         | 1.114         | 973           | 1.074         | 1.210         | 1.173         | 973           | 1.101         |
| Austria                | 585           | 605           | 611           | 649           | 634           | 632           | 251           | 252           | 279           | 274           | 267           | 250           |
| Svezia                 | 931           | 981           | 913           | 884           | 861           | 861           | 339           | 341           | 323           | 325           | 338           | 306           |
| Finlandia              | 670           | 693           | 703           | 672           | 680           | 673           | 238           | 222           | 246           | 246           | 250           | 231           |
| Cipro                  | 131           | 200           | 180           | 180           | 180           | 180           | 37            | 5             | 5             | 5             | 5             | 5             |
| Repubblica Ceca        | 525           | 563           | 570           | 598           | 588           | 596           | 764           | 759           | 761           | 796           | 707           | 675           |
| Estonia                | 40            | 40            | 40            | 40            | 40            | 40            | 140           | 140           | 140           | 140           | 140           | 140           |
| Ungheria               | 377           | 380           | 428           | 433           | 403           | 461           | 1.319         | 1.342         | 1.399         | 1.382         | 1.321         | 1.262         |
| Lituania               | 64            | 64            | 64            | 64            | 64            | 64            | 66            | 66            | 66            | 66            | 66            | 66            |
| Lettonia               | 155           | 152           | 152           | 155           | 155           | 158           | 31            | 28            | 28            | 50            | 50            | 38            |
| Polonia                | 1.190         | 1.227         | 1.255         | 1.213         | 1.176         | 1.170         | 2.465         | 2.417         | 2.495         | 2.444         | 2.485         | 2.370         |
| Slovacchia             | 187           | 188           | 195           | 187           | 179           | 196           | 247           | 245           | 248           | 265           | 200           | 195           |
| Slovenia               | 90            | 84            | 87            | 88            | 86            | 89            | 43            | 43            | 43            | 42            | 43            | 46            |
| Bulgaria               | 168           | 176           | 190           | 205           | 196           | 202           | 353           | 322           | 317           | 405           | 378           | 444           |
| Romania                | 71            | 80            | 87            | 90            | 90            | 90            | 1.380         | 1.100         | 1.050         | 1.080         | 970           | 980           |
| Croazia                | 101           | 113           | 95            | 95            | 95            | 95            | 269           | 265           | 270           | 270           | 260           | 260           |
| <b>TOTALE UE (28)*</b> | <b>48.195</b> | <b>47.781</b> | <b>42.418</b> | <b>42.251</b> | <b>41.699</b> | <b>42.080</b> | <b>51.489</b> | <b>51.728</b> | <b>51.313</b> | <b>52.658</b> | <b>49.754</b> | <b>47.698</b> |

Fonte: FEFAC (esclusi Lussemburgo, Grecia e Malta); per l'Italia fonte Assalzo  
\*dal 2020 UE (27)



### EUROPA - Produzione di mangimi composti per volatili e altri animali 2018-2023

(quantità in migliaia di tonnellate)

| PAESI                  | PER VOLATILI  |               |               |               |               |               | PER ALTRI ANIMALI** |              |              |              |              |              |
|------------------------|---------------|---------------|---------------|---------------|---------------|---------------|---------------------|--------------|--------------|--------------|--------------|--------------|
|                        | 2018          | 2019          | 2020          | 2021          | 2022          | 2023          | 2018                | 2019         | 2020         | 2021         | 2022         | 2023         |
| Germania               | 6.388         | 6.392         | 6.460         | 6.358         | 6.192         | 6.268         | 769                 | 765          | 758          | 763          | 761          | 712          |
| Francia                | 8.699         | 8.645         | 8.607         | 8.556         | 7.677         | 7.799         | 1.815               | 1.849        | 1.831        | 1.857        | 1.760        | 1.942        |
| Italia                 | 5.870         | 5.975         | 6.070         | 6.372         | 5.705         | 6.137         | 1.475               | 1.471        | 1.487        | 1.493        | 1.514        | 1.529        |
| Olanda                 | 4.101         | 4.044         | 4.119         | 4.144         | 4.153         | 4.056         | 1.100               | 1.134        | 1.158        | 1.161        | 1.090        | 1.111        |
| Belgio                 | 1.368         | 1.220         | 1.303         | 1.249         | 1.224         | 1.260         | 432                 | 448          | 479          | 468          | 440          | 426          |
| Regno Unito            | 7.225         | 7.191         | -             | -             | -             | -             | 1.826               | 1.468        | -            | -            | -            | -            |
| Irlanda                | 632           | 631           | 651           | 699           | 697           | 690           | 128                 | 187          | 202          | 236          | 222          | 209          |
| Danimarca              | 673           | 677           | 696           | 673           | 643           | 644           | 212                 | 199          | 188          | 237          | 237          | 226          |
| Spagna                 | 4.314         | 4.478         | 4.004         | 4.387         | 4.264         | 4.803         | 175                 | 182          | 184          | 163          | 169          | 159          |
| Portogallo             | 1.559         | 1.638         | 1.767         | 1.745         | 1.753         | 1.905         | 235                 | 232          | 249          | 279          | 283          | 316          |
| Austria                | 608           | 651           | 661           | 697           | 721           | 707           | 154                 | 137          | 127          | 141          | 140          | 145          |
| Svezia                 | 676           | 718           | 717           | 697           | 715           | 685           | 74                  | 70           | 71           | 74           | 71           | 75           |
| Finlandia              | 383           | 385           | 390           | 418           | 420           | 420           | 120                 | 126          | 110          | 110          | 110          | 110          |
| Cipro                  | 47            | 42            | 37            | 37            | 37            | 37            | 126                 | 140          | 137          | 137          | 137          | 137          |
| Repubblica Ceca        | 1.065         | 1.062         | 1.044         | 1.071         | 1.039         | 1.006         | 78                  | 72           | 88           | 103          | 102          | 101          |
| Estonia                | 48            | 48            | 48            | 48            | 48            | 48            | 2                   | 2            | 2            | 2            | 2            | 2            |
| Ungheria               | 1.944         | 1.913         | 1.868         | 1.997         | 1.786         | 1.820         | 142                 | 143          | 130          | 144          | 127          | 106          |
| Lituania               | 202           | 202           | 202           | 202           | 202           | 202           | 14                  | 14           | 14           | 14           | 14           | 14           |
| Lettonia               | 272           | 275           | 275           | 217           | 219           | 217           | 177                 | 177          | 177          | 216          | 216          | 186          |
| Polonia                | 6.815         | 6.905         | 7.114         | 6.303         | 7.247         | 7.190         | 758                 | 668          | 723          | 765          | 734          | 800          |
| Slovacchia             | 199           | 198           | 207           | 211           | 279           | 268           | 13                  | 13           | 14           | 15           | 16           | 20           |
| Slovenia               | 246           | 246           | 255           | 258           | 257           | 261           | 13                  | 14           | 13           | 6            | 10           | 3            |
| Bulgaria               | 542           | 565           | 603           | 623           | 596           | 632           | 48                  | 53           | 71           | 68           | 74           | 60           |
| Romania                | 1.546         | 1.615         | 1.520         | 1.600         | 1.670         | 1.695         | 102                 | 122          | 135          | 140          | 140          | 140          |
| Croazia                | 291           | 293           | 300           | 300           | 300           | 300           | 15                  | 16           | 15           | 15           | 15           | 15           |
| <b>TOTALE UE (28)*</b> | <b>55.713</b> | <b>56.009</b> | <b>48.919</b> | <b>48.862</b> | <b>47.844</b> | <b>49.050</b> | <b>10.003</b>       | <b>9.702</b> | <b>8.363</b> | <b>8.607</b> | <b>8.384</b> | <b>8.544</b> |

Fonte: FEFAC (esclusi Lussemburgo, Grecia e Malta); per l'Italia fonte Assalzo  
\*dal 2020 UE (27)  
(\*\*) compresi i sostitutivi del latte



## Sezione II - Statistiche

---

Capitolo 3

# Materie prime

## ITALIA - Produzione di cereali 2019-2024 (tonnellate)

| PRODOTTI          | 2019              | 2020              | 2021              | 2022              | 2023              | 2024*             |
|-------------------|-------------------|-------------------|-------------------|-------------------|-------------------|-------------------|
| Avena             | 241.514           | 246.480           | 236.417           | 245.177           | 235.491           | 217.388           |
| Fruento tenero    | 2.746.932         | 2.687.140         | 3.072.202         | 2.776.794         | 3.080.925         | 2.582.022         |
| Fruento duro      | 3.963.418         | 3.996.692         | 4.137.326         | 3.740.765         | 3.803.699         | 3.603.347         |
| Granoturco        | 6.391.444         | 6.844.651         | 6.125.591         | 4.717.454         | 5.385.668         | 4.970.974         |
| Orzo              | 1.079.598         | 1.099.067         | 1.069.220         | 1.131.747         | 1.168.515         | 899.280           |
| Segale            | 12.678            | 11.754            | 12.862            | 10.520            | 10.900            | 11.664            |
| Altri cereali (a) | 417.545           | 530.204           | 380.653           | 329.200           | 386.734           | 380.278           |
| <b>TOTALE</b>     | <b>14.853.129</b> | <b>15.415.988</b> | <b>15.034.270</b> | <b>12.951.657</b> | <b>14.071.931</b> | <b>12.664.952</b> |

(a) Escluso il riso; \*dati provvisori  
Fonte: Istat

## ITALIA - Importazione di cereali 2019-2024 (tonnellate)

| PRODOTTI              | 2019              | 2020              | 2021              | 2022              | 2023              | 2024*             |
|-----------------------|-------------------|-------------------|-------------------|-------------------|-------------------|-------------------|
| <b>TOTALE</b>         |                   |                   |                   |                   |                   |                   |
| Avena                 | 19.145            | 23.447            | 26.948            | 36.048            | 33.013            | 50.548            |
| Fruento tenero        | 4.903.218         | 4.794.608         | 4.967.993         | 5.014.223         | 5.427.511         | 6.612.638         |
| Fruento duro          | 2.465.341         | 3.130.975         | 2.327.237         | 1.904.082         | 3.127.030         | 2.795.274         |
| Granoturco            | 6.427.948         | 6.093.548         | 5.284.937         | 7.184.025         | 6.484.617         | 7.389.690         |
| Orzo                  | 496.028           | 478.697           | 625.267           | 710.471           | 749.976           | 773.677           |
| Segale                | 10.741            | 12.557            | 27.185            | 20.213            | 17.289            | 16.933            |
| Altri cereali (a)     | 145.122           | 178.481           | 116.140           | 192.253           | 99.608            | 167.329           |
| <b>TOTALE</b>         | <b>14.467.542</b> | <b>14.712.313</b> | <b>13.375.706</b> | <b>15.061.315</b> | <b>15.939.043</b> | <b>17.806.090</b> |
| <b>DA PAESI UE</b>    |                   |                   |                   |                   |                   |                   |
| Avena                 | 18.698            | 22.483            | 26.091            | 35.756            | 32.585            | 47.242            |
| Fruento tenero        | 3.978.587         | 4.143.640         | 4.266.236         | 4.062.873         | 4.328.612         | 5.074.805         |
| Fruento duro          | 946.157           | 681.763           | 578.223           | 841.034           | 919.895           | 1.271.666         |
| Granoturco            | 4.239.948         | 4.682.779         | 4.010.922         | 4.582.421         | 4.018.113         | 4.972.687         |
| Orzo                  | 480.296           | 472.304           | 612.391           | 706.263           | 727.661           | 744.021           |
| Segale                | 10.741            | 12.557            | 27.185            | 20.213            | 17.289            | 16.933            |
| Altri cereali (a)     | 75.240            | 133.475           | 98.992            | 156.971           | 72.056            | 139.727           |
| <b>TOTALE</b>         | <b>9.749.667</b>  | <b>10.149.001</b> | <b>9.620.041</b>  | <b>10.405.532</b> | <b>10.116.210</b> | <b>12.267.080</b> |
| <b>DA PAESI TERZI</b> |                   |                   |                   |                   |                   |                   |
| Avena                 | 447               | 964               | 856               | 292               | 428               | 3.306             |
| Fruento tenero        | 924.632           | 650.969           | 701.756           | 951.349           | 1.098.898         | 1.537.834         |
| Fruento duro          | 1.519.184         | 2.449.212         | 1.749.014         | 1.063.048         | 2.207.135         | 1.523.608         |
| Granoturco            | 2.187.999         | 1.410.769         | 1.274.015         | 2.601.604         | 2.466.505         | 2.417.003         |
| Orzo                  | 15.731            | 6.392             | 12.876            | 4.207             | 22.315            | 29.657            |
| Segale                | 0                 | 0                 | 0                 | 0                 | 0                 | 0                 |
| Altri cereali (a)     | 69.881            | 45.006            | 17.148            | 35.282            | 27.553            | 27.602            |
| <b>TOTALE</b>         | <b>4.717.876</b>  | <b>4.563.311</b>  | <b>3.755.665</b>  | <b>4.655.782</b>  | <b>5.822.833</b>  | <b>5.539.010</b>  |

(a) Escluso il riso; \*dati provvisori  
Fonte: ISTAT

## ITALIA - Esportazione di cereali 2019-2024 (tonnellate)

| PRODOTTI          | 2019           | 2020           | 2021           | 2022           | 2023           | 2024*          |
|-------------------|----------------|----------------|----------------|----------------|----------------|----------------|
| Avena             | 8.107          | 5.167          | 1.427          | 3.687          | 4.032          | 1.809          |
| Fruento tenero    | 49.160         | 36.487         | 72.023         | 28.190         | 36.766         | 29.831         |
| Fruento duro      | 18.640         | 28.935         | 140.793        | 308.377        | 153.028        | 109.924        |
| Granoturco        | 34.537         | 41.313         | 44.040         | 46.456         | 63.066         | 29.364         |
| Orzo              | 4.593          | 40.362         | 4.302          | 3.427          | 1.963          | 2.259          |
| Segale            | 2.798          | 2.474          | 2.966          | 1.950          | 1.706          | 2.711          |
| Altri cereali (a) | 4.968          | 6.077          | 20.304         | 13.833         | 16.090         | 7.725          |
| <b>TOTALE</b>     | <b>122.803</b> | <b>160.816</b> | <b>285.855</b> | <b>405.920</b> | <b>276.652</b> | <b>183.625</b> |

(a) Escluso il riso; \*dati provvisori  
Fonte: Istat

## ITALIA - Disponibilità nazionale di cereali 2018-2023 (tonnellate)

| PRODOTTI                                | 2019              | 2020              | 2021              | 2022              | 2023              | 2024*             |
|---|-------------------|-------------------|-------------------|-------------------|-------------------|-------------------|
| <b>TOTALE</b>                           |                   |                   |                   |                   |                   |                   |
| Avena                                   | 252.553           | 264.759           | 261.938           | 277.538           | 264.471           | 266.126           |
| Fruento tenero                          | 7.600.990         | 7.445.261         | 7.968.172         | 7.762.826         | 8.471.670         | 9.164.829         |
| Fruento duro                            | 6.410.118         | 7.098.732         | 6.323.771         | 5.336.469         | 6.777.701         | 6.288.696         |
| Granoturco                              | 12.784.855        | 12.896.886        | 11.366.488        | 11.855.024        | 11.807.219        | 12.331.300        |
| Orzo                                    | 1.571.032         | 1.537.401         | 1.690.185         | 1.838.791         | 1.916.528         | 1.670.698         |
| Segale                                  | 20.621            | 21.837            | 37.081            | 28.783            | 26.482            | 25.886            |
| Altri cereali (a)                       | 557.699           | 702.607           | 476.488           | 507.620           | 470.252           | 539.882           |
| <b>TOTALE</b>                           | <b>29.197.868</b> | <b>29.967.485</b> | <b>28.124.121</b> | <b>27.607.051</b> | <b>29.734.322</b> | <b>30.287.417</b> |
| <b>PER L'ALIMENTAZIONE DEL BESTIAME</b> |                   |                   |                   |                   |                   |                   |
| Avena                                   | 228.174           | 239.203           | 236.653           | 250.748           | 238.942           | 240.438           |
| Fruento tenero                          | 1.248.470         | 1.222.891         | 1.308.780         | 1.275.051         | 1.391.480         | 1.505.332         |
| Fruento duro                            | 0                 | 0                 | 0                 | 0                 | 0                 | 0                 |
| Granoturco                              | 9.036.097         | 9.115.278         | 8.033.621         | 8.378.909         | 8.345.121         | 8.715.532         |
| Orzo                                    | 1.285.583         | 1.258.063         | 1.383.086         | 1.504.692         | 1.568.304         | 1.367.140         |
| Segale                                  | 13.697            | 14.505            | 24.630            | 19.118            | 17.590            | 17.194            |
| Altri cereali (a)                       | 551.567           | 694.882           | 471.249           | 502.038           | 465.082           | 533.945           |
| <b>TOTALE</b>                           | <b>12.363.587</b> | <b>12.544.821</b> | <b>11.458.019</b> | <b>11.930.557</b> | <b>12.026.518</b> | <b>12.379.581</b> |
| <b>PER ALTRI USI</b>                    |                   |                   |                   |                   |                   |                   |
| Avena                                   | 24.378            | 25.557            | 25.284            | 26.790            | 25.529            | 25.689            |
| Fruento tenero                          | 6.352.520         | 6.222.370         | 6.659.392         | 6.487.775         | 7.080.190         | 7.659.497         |
| Fruento duro                            | 6.410.118         | 7.098.732         | 6.323.771         | 5.336.469         | 6.777.701         | 6.288.696         |
| Granoturco                              | 3.748.759         | 3.781.608         | 3.332.867         | 3.476.115         | 3.462.097         | 3.615.768         |
| Orzo                                    | 285.449           | 279.338           | 307.099           | 334.100           | 348.224           | 303.558           |
| Segale                                  | 6.924             | 7.332             | 12.451            | 9.665             | 8.892             | 8.692             |
| Altri cereali (a)                       | 6.132             | 7.725             | 5.239             | 5.581             | 5.171             | 5.936             |
| <b>TOTALE</b>                           | <b>16.834.281</b> | <b>17.422.664</b> | <b>16.666.103</b> | <b>15.676.495</b> | <b>17.707.804</b> | <b>17.907.836</b> |

(a) Escluso il riso; \*dati provvisori  
Fonte: elaborazioni Assalzoo su dati Istat

## ITALIA - Produzione di panelli e farine di estrazione di semi oleosi 2019-2024 (tonnellate)

| PRODOTTI                            | 2019             | 2020             | 2021             | 2022             | 2023             | 2024             |
|-------------------------------------|------------------|------------------|------------------|------------------|------------------|------------------|
| <b>PRODUZIONE NAZIONALE</b>         |                  |                  |                  |                  |                  |                  |
| Arachide                            | -                | -                | -                | -                | -                | -                |
| Colza e ravizzone                   | 36.500           | 36.500           | 24.200           | 26.350           | 24.335           | 28.650           |
| Cotone                              | -                | -                | -                | -                | -                | -                |
| Germe di granone                    | 54.900           | 52.200           | 27.100           | 56.150           | 45.560           | 52.000           |
| Girasole                            | 260.000          | 226.000          | 221.300          | 232.400          | 259.050          | 262.100          |
| Sesamo                              | 4.300            | 4.500            | 5.400            | 3.600            | 4.200            | 4.400            |
| Soja                                | 1.969.000        | 2.088.000        | 2.429.000        | 2.409.000        | 2.248.000        | 2.248.000        |
| Semi non nominati                   | 76.600           | 76.600           | 107.000          | 72.300           | 72.300           | 74.800           |
| Lino                                | 23.000           | 26.800           | 22.500           | 20.150           | 21.300           | 28.500           |
| Copra e palmisti                    | -                | -                | -                | -                | -                | -                |
| <b>TOTALE</b>                       | <b>2.424.300</b> | <b>2.510.600</b> | <b>2.836.500</b> | <b>2.819.950</b> | <b>2.674.745</b> | <b>2.698.450</b> |
| <b>PRODUZIONE DA SEMI IMPORTATI</b> |                  |                  |                  |                  |                  |                  |
| Arachide                            | -                | -                | -                | -                | -                | -                |
| Colza e ravizzone                   | 14.300           | 14.300           | 9.500            | 10.300           | 9.515            | 11.550           |
| Cotone                              | -                | -                | -                | -                | -                | -                |
| Germe di granone                    | 31.700           | 28.200           | 4.700            | 30.100           | 22.290           | 30.100           |
| Girasole                            | 123.000          | 103.000          | 165.300          | 148.400          | 82.650           | 96.900           |
| Sesamo                              | 4.300            | 4.500            | 5.400            | 3.600            | 4.200            | 4.400            |
| Soja                                | 1.280.000        | 1.440.000        | 1.700.000        | 1.680.000        | 1.600.000        | 1.600.000        |
| Semi non nominati                   | 2.600            | 2.600            | 43.000           | 6.800            | 6.800            | 3.400            |
| Lino                                | 23.000           | 26.800           | 22.500           | 20.150           | 21.300           | 28.500           |
| Copra e palmisti                    | -                | -                | -                | -                | -                | -                |
| <b>TOTALE</b>                       | <b>1.478.900</b> | <b>1.619.400</b> | <b>1.950.400</b> | <b>1.899.350</b> | <b>1.746.755</b> | <b>1.774.850</b> |
| <b>PRODUZIONE DA SEMI NAZIONALI</b> |                  |                  |                  |                  |                  |                  |
| Arachide                            | -                | -                | -                | -                | -                | -                |
| Colza e ravizzone                   | 22.200           | 22.200           | 14.700           | 16.050           | 14.820           | 17.100           |
| Cotone                              | -                | -                | -                | -                | -                | -                |
| Germe di granone                    | 23.200           | 24.000           | 22.400           | 26.050           | 23.270           | 21.900           |
| Girasole                            | 137.000          | 123.000          | 56.000           | 84.000           | 176.400          | 165.200          |
| Sesamo                              | -                | -                | -                | -                | -                | -                |
| Soja                                | 689.000          | 648.000          | 729.000          | 729.000          | 648.000          | 648.000          |
| Semi non nominati                   | 74.000           | 74.000           | 64.000           | 65.500           | 65.500           | 71.400           |
| Lino                                | -                | -                | -                | -                | -                | -                |
| Copra e palmisti                    | -                | -                | -                | -                | -                | -                |
| <b>TOTALE</b>                       | <b>945.400</b>   | <b>891.200</b>   | <b>886.100</b>   | <b>920.600</b>   | <b>927.990</b>   | <b>923.600</b>   |

Fonte: Associazione Italiana Industria Olearia

## ITALIA - Importazione di panelli e farine di estrazione di semi oleosi 2019-2024 (tonnellate)

| PRODOTTI          | 2019             | 2020             | 2021             | 2022             | 2023             | 2024             |
|-------------------|------------------|------------------|------------------|------------------|------------------|------------------|
| Arachide          | -                | 24               | -                | -                | 1                | -                |
| Colza e ravizzone | 56.055           | 55.536           | 78.951           | 70.315           | 78.379           | 83.775           |
| Cotone            | 3.877            | 7.118            | 11.592           | 9.011            | 7.871            | 5.686            |
| Germe di granone  | 700              | -                | 24               | -                | 1.518            | -                |
| Girasole          | 666.865          | 692.461          | 646.844          | 744.231          | 714.688          | 727.560          |
| Sesamo            | -                | -                | -                | -                | -                | -                |
| Soja              | 1.892.028        | 1.690.310        | 1.632.566        | 1.677.759        | 1.590.455        | 1.954.407        |
| Semi non nominati | 4.650            | 5.783            | 6.633            | 6.979            | 11.274           | 1.649            |
| Lino              | 20.978           | 28.933           | 48.510           | 21.400           | 18.305           | 19.500           |
| Copra e palmisti  | 3.701            | 17.086           | 13               | 6.689            | 6.432            | 1.476            |
| <b>TOTALE</b>     | <b>2.648.854</b> | <b>2.497.251</b> | <b>2.425.133</b> | <b>2.536.384</b> | <b>2.428.923</b> | <b>2.794.053</b> |

Fonte: Associazione Italiana Industria Olearia

## ITALIA - Esportazione di panelli e di farine di estrazione di semi oleosi 2019-2024 (tonnellate)

| PRODOTTI          | 2019           | 2020           | 2021           | 2022           | 2023           | 2024           |
|-------------------|----------------|----------------|----------------|----------------|----------------|----------------|
| Arachide          | -              | -              | -              | -              | 6              | -              |
| Colza e ravizzone | 3.092          | 5.725          | 10.980         | 13.220         | 6.164          | 10.340         |
| Cotone            | 1              | 70             | -              | -              | -              | -              |
| Germe di granone  | -              | 441            | 384            | 809            | 750            | 176            |
| Girasole          | 32.093         | 31.070         | 25.832         | 23.317         | 16.068         | 17.257         |
| Sesamo            | -              | -              | -              | -              | -              | -              |
| Soja              | 75.968         | 123.302        | 204.457        | 203.514        | 141.062        | 151.650        |
| Semi non nominati | 365            | 247            | 726            | 933            | 842            | 601            |
| Lino              | 508            | 454            | 109            | 51             | 329            | 453            |
| Copra e palmisti  | 10             | 15             | 2.146          | 497            | 20             | 13             |
| <b>TOTALE</b>     | <b>112.037</b> | <b>161.324</b> | <b>244.634</b> | <b>242.341</b> | <b>165.241</b> | <b>180.490</b> |

Fonte: Associazione Italiana Industria Olearia

## ITALIA - Disponibilità di panelli e farine di estrazione di semi oleosi 2019-2024 (tonnellate)

| PRODOTTI          | 2019             | 2020             | 2021             | 2022             | 2023             | 2024             |
|-------------------|------------------|------------------|------------------|------------------|------------------|------------------|
| Arachide          | -                | 24               | -                | -                | -                | -                |
| Colza e ravizzone | 89.463           | 86.311           | 92.171           | 83.445           | 96.550           | 102.085          |
| Cotone            | 3.876            | 7.048            | 11.592           | 9.011            | 7.871            | 5.686            |
| Germe di granone  | 55.600           | 51.759           | 26.740           | 55.341           | 46.328           | 51.824           |
| Girasole          | 894.772          | 887.391          | 842.312          | 953.314          | 957.670          | 972.403          |
| Sesamo            | 4.300            | 4.500            | 5.400            | 3.600            | 4.200            | 4.400            |
| Soja              | 3.785.060        | 3.655.008        | 3.857.109        | 3.883.245        | 3.697.393        | 4.050.757        |
| Semi non nominati | 80.885           | 82.136           | 112.907          | 78.346           | 82.732           | 75.848           |
| Lino              | 43.470           | 55.279           | 70.901           | 41.499           | 39.276           | 47.547           |
| Copra e palmisti  | 3.691            | 17.071           | -2.133           | 6.192            | 6.412            | 1.463            |
| <b>TOTALE</b>     | <b>4.961.117</b> | <b>4.846.527</b> | <b>5.016.999</b> | <b>5.113.993</b> | <b>4.938.427</b> | <b>5.312.013</b> |

Fonte: Associazione Italiana Industria Olearia

## ITALIA - Produzione di altre materie prime per mangimi 2019-2024 (tonnellate)

| PRODOTTI                  | 2019               | 2020               | 2021               | 2022               | 2023               | 2024*              |
|---------------------------|--------------------|--------------------|--------------------|--------------------|--------------------|--------------------|
| Siero di latte in polvere | 118.685,2          | 121.652,3          | n.d.               | n.d.               | n.d.               | n.d.               |
| Farina di pesce**         | 7.800,0            | 7.800,0            | n.d.               | n.d.               | n.d.               | n.d.               |
| Crusca                    | 3.335.000,0        | 3.473.000,0        | 3.320.000,0        | 3.455.000,0        | 3.457.000,0        | 3.600.000,0        |
| <b>TOTALE</b>             | <b>3.461.485,2</b> | <b>3.602.452,3</b> | <b>3.320.000,0</b> | <b>3.455.000,0</b> | <b>3.457.000,0</b> | <b>3.600.000,0</b> |

\* dati provvisori

\*\* stima

Fonte: Valutazioni Assalzo

## ITALIA - Importazione di altre materie prime per mangimi 2019-2024 (tonnellate)

| PRODOTTI                  | 2019             | 2020             | 2021             | 2022             | 2023             | 2024*            |
|---------------------------|------------------|------------------|------------------|------------------|------------------|------------------|
| <b>TOTALE</b>             |                  |                  |                  |                  |                  |                  |
| Siero di latte in polvere | 40.899,2         | 31.748,3         | 37.632,2         | 31.149,2         | 28.165,5         | 25.338,7         |
| Farina di pesce           | 47.735,7         | 50.371,4         | 44.741,4         | 48.955,8         | 44.916,3         | 47.890,8         |
| Crusca                    | 67.733,7         | 77.967,9         | 68.641,6         | 88.467,6         | 98.783,5         | 66.159,8         |
| <b>TOTALE</b>             | <b>156.368,6</b> | <b>160.087,7</b> | <b>151.015,2</b> | <b>168.572,5</b> | <b>171.865,4</b> | <b>139.389,3</b> |
| <b>DA PAESI UE</b>        |                  |                  |                  |                  |                  |                  |
| Siero di latte in polvere | 40.898,5         | 31.748,3         | 37.555,5         | 31.019,7         | 28.164,9         | 25.338,4         |
| Farina di pesce           | 37.102,3         | 38.283,9         | 34.059,0         | 39.710,7         | 37.406,4         | 39.707,0         |
| Crusca                    | 67.286,4         | 77.433,7         | 68.194,1         | 87.525,5         | 87.649,1         | 64.708,4         |
| <b>TOTALE</b>             | <b>145.287,2</b> | <b>147.465,9</b> | <b>139.808,6</b> | <b>158.255,9</b> | <b>153.220,3</b> | <b>129.753,8</b> |
| <b>DA PAESI TERZI</b>     |                  |                  |                  |                  |                  |                  |
| Siero di latte in polvere | 0,7              | 0,0              | 76,7             | 129,5            | 0,6              | 0,2              |
| Farina di pesce           | 10.633,4         | 12.087,5         | 10.682,4         | 9.245,1          | 7.510,0          | 8.183,9          |
| Crusca                    | 447,3            | 534,2            | 447,5            | 942,1            | 11.134,4         | 1.451,4          |
| <b>TOTALE</b>             | <b>11.081,4</b>  | <b>12.621,8</b>  | <b>11.206,5</b>  | <b>10.316,7</b>  | <b>18.645,0</b>  | <b>9.635,5</b>   |

\* dati provvisori

Fonte: Istat

## ITALIA - Esportazione di altre materie prime per mangimi 2019-2024 (tonnellate)

| PRODOTTI                  | 2019             | 2020             | 2021             | 2022             | 2023             | 2024*            |
|---------------------------|------------------|------------------|------------------|------------------|------------------|------------------|
| Siero di latte in polvere | 127.277,9        | 120.430,1        | 126.295,5        | 116.905,0        | 131.396,9        | 144.670,0        |
| Farina di pesce           | 3.559,4          | 3.389,1          | 3.748,5          | 3.481,7          | 3.063,7          | 3.248,4          |
| Crusca                    | 257.290,0        | 298.984,6        | 165.626,0        | 142.245,9        | 233.760,8        | 291.568,2        |
| <b>TOTALE</b>             | <b>388.127,4</b> | <b>422.803,8</b> | <b>295.670,1</b> | <b>262.632,6</b> | <b>368.221,5</b> | <b>439.486,7</b> |

\* dati provvisori

Fonte: Istat

## ITALIA - Disponibilità di altre materie prime per mangimi 2019-2024 (tonnellate)

| PRODOTTI                  | 2019               | 2020               | 2021               | 2022               | 2023               | 2024*              |
|---------------------------|--------------------|--------------------|--------------------|--------------------|--------------------|--------------------|
| Siero di latte in polvere | 32.306,5           | 32.970,5           | n.d.               | n.d.               | n.d.               | n.d.               |
| Farina di pesce           | 51.976,3           | 54.782,3           | n.d.               | n.d.               | n.d.               | n.d.               |
| Crusca                    | 3.145.443,7        | 3.251.983,4        | 3.223.015,6        | 3.401.221,7        | 3.322.022,7        | 3.374.591,6        |
| <b>TOTALE</b>             | <b>3.145.443,7</b> | <b>3.339.736,2</b> | <b>3.223.015,6</b> | <b>3.401.221,7</b> | <b>3.322.022,7</b> | <b>3.374.591,6</b> |

\* dati provvisori

Fonte: elaborazioni Assalzo

## ITALIA - Disponibilità totale delle principali materie prime per mangimi 2024 (tonnellate)

## ANNO 2024

| PRODOTTI                           | Produzione nazionale | Importazione*       | Esportazione*    | Disponibilità totale* | Utilizzazione                                    |                                  |
|------------------------------------|----------------------|---------------------|------------------|-----------------------|--|----------------------------------|
|                                    |                      |                     |                  |                       | per usi diversi dalla alimentazione del bestiame | per l'alimentazione del bestiame |
| Avena                              | 217.387,5            | 50.548              | 1.809            | 266.126,4             | 25.688,7   | 240.437,7                        |
| Fumento tenero                     | 2.582.021,8          | 6.612.638           | 29.831           | 9.164.828,9           | 7.659.497,4                                      | 1.505.331,6                      |
| Fumento duro                       | 3.603.346,6          | 2.795.274           | 109.924          | 6.288.695,9           | 6.288.695,9                                      | -                                |
| Granoturco                         | 4.970.974,2          | 7.389.690           | 29.364           | 12.331.300,0          | 3.616.291,6                                      | 8.715.008,4                      |
| Orzo                               | 899.279,6            | 773.677             | 2.259            | 1.670.698,1           | 303.557,9  | 1.367.140,2                      |
| Segale                             | 11.664,1             | 16.933              | 2.711            | 25.885,6              | 8.691,9  | 17.193,7                         |
| Altri cereali **                   | 380.277,7            | 167.329             | 7.725            | 539.881,6             | 5.936,2  | 533.945,5                        |
| Siero di latte in polvere          | n.d.                 | 25.338,7            | 144.670,0        | -                     | -  | -                                |
| Farina di pesce                    | n.d.                 | 47.890,8            | 3.248,4          | -                     | -  | -                                |
| Crusca                             | 3.600.000,0          | 66.159,8            | 291.568,2        | 3.374.591,6           | -  | 3.374.591,6                      |
| Farine d'estrazione di semi oleosi | 2.698.450,0          | 2.794.053,0         | 180.490,0        | 5.312.013,0           | -  | 5.312.013,0                      |
| <b>TOTALE</b>                      | <b>18.963.401,5</b>  | <b>20.739.532,0</b> | <b>803.601,4</b> | <b>38.974.021,2</b>   | <b>17.908.359,5</b>                              | <b>21.065.661,7</b>              |

\* dati provvisori

\*\* escluso il riso

Fonte: elaborazioni Assalzoo su dati Istat e Associazione Italiana Industria Olearia

## ITALIA - Quotazioni mensili medie delle principali materie prime per mangimi composti 2023 - 2024 (euro/tonnellata)

## ANNO 2023

| MATERIE PRIME             | GEN      | FEB      | MAR      | APR      | MAG      | GIU      | LUG      | AGO      | SET      | OTT      | NOV      | DIC      | MEDIA 2023 |
|---------------------------|----------|----------|----------|----------|----------|----------|----------|----------|----------|----------|----------|----------|------------|
| Grano tenero              | 344,10   | 324,08   | 296,89   | 274,59   | 268,35   | 266,47   | 231,71   | 238,99   | 236,01   | 235,39   | 243,72   | 245,41   | 264,04     |
| Mais                      | 323,31   | 310,38   | 294,88   | 277,94   | 259,44   | 249,58   | 249,50   | 253,28   | 217,88   | 214,31   | 223,08   | 221,88   | 257,74     |
| Farina di soia            | 608,33   | 601,43   | 582,32   | 535,35   | 509,80   | 500,20   | 512,13   | 522,93   | 510,80   | 520,40   | 567,10   | 558,65   | 544,21     |
| Farinaccio                | 290,19   | 253,91   | 256,58   | 268,79   | 245,18   | 210,99   | 178,17   | 178,91   | 167,40   | 149,99   | 158,99   | 182,14   | 211,09     |
| Crusche                   | 249,36   | 222,03   | 231,13   | 245,42   | 225,75   | 183,80   | 133,57   | 134,16   | 110,36   | 108,17   | 127,23   | 151,88   | 176,48     |
| Germe di mais             | 311,75   | 321,13   | 318,30   | 316,00   | 302,00   | 280,10   | 260,75   | 252,40   | 224,50   | 214,75   | 214,00   | 215,00   | 268,99     |
| Farina glutinata          | 339,00   | n.d.     | n.d.     | 341,00   | 329,75   | 320,80   | 310,50   | 306,00   | 283,50   | 263,00   | 255,60   | 254,00   | 297,88     |
| Girasole                  | n.d.     | n.d.     | n.d.     | n.d.     | n.d.     | n.d.     | n.d.     | 392,50   | 374,25   | 369,50   | n.d.     | n.d.     | 375,50     |
| Farina di erba medica     | 375,00   | 375,00   | 369,50   | 372,50   | n.d.     | 345,00   | 339,50   | 341,25   | 336,88   | 333,75   | 333,75   | 333,75   | 349,36     |
| Polpe di barbabietole     | 369,75   | 362,00   | 351,45   | 345,00   | 338,50   | 334,75   | 324,38   | 309,55   | 286,00   | 273,75   | 269,15   | 266,88   | 319,03     |
| Farina di pesce           | 2.069,83 | 2.040,67 | 2.019,17 | 1.989,83 | 2.112,33 | 2.135,50 | 2.153,17 | 2.234,04 | 2.242,33 | 2.269,83 | 2.246,83 | 2.184,83 | 2.141,68   |
| Olio di semi di girasole  | 1.190,00 | 1.117,50 | 1.074,00 | 995,00   | 925,00   | 878,00   | 913,75   | 917,00   | 810,00   | 805,00   | 828,00   | 830,00   | 939,04     |
| Olio di soia delecitinata | 1.192,50 | 1.111,25 | 1.064,00 | 990,00   | 888,75   | 957,00   | 1.075,00 | 1.031,00 | 948,75   | 927,50   | 951,00   | 961,25   | 1.007,60   |
| Orzo                      | 291,50   | 271,96   | 251,45   | 244,38   | 243,13   | 171,00   | 171,00   | 185,75   | 180,75   | 175,63   | 181,05   | 190,75   | 217,29     |

## ANNO 2024

| MATERIE PRIME             | GEN      | FEB      | MAR      | APR      | MAG      | GIU      | LUG      | AGO      | SET      | OTT      | NOV      | DIC      | MEDIA 2024 |
|---------------------------|----------|----------|----------|----------|----------|----------|----------|----------|----------|----------|----------|----------|------------|
| Grano tenero              | 243,04   | 231,14   | 221,00   | 224,30   | 236,56   | 227,41   | 208,39   | 222,72   | 225,94   | 235,91   | 240,82   | 247,46   | 230,46     |
| Mais                      | 217,28   | 206,80   | 203,81   | 208,75   | 225,05   | 228,25   | 226,44   | 231,25   | 224,88   | 225,20   | 222,94   | 226,00   | 220,67     |
| Farina di soia            | 563,35   | 558,10   | 510,60   | 488,12   | 505,92   | 485,18   | 448,50   | 448,50   | 455,38   | 441,24   | 399,00   | 386,47   | 476,36     |
| Farinaccio                | 183,38   | 148,00   | 147,94   | 152,40   | 158,45   | 155,75   | 153,31   | 159,22   | 154,51   | 156,49   | 166,44   | 197,21   | 160,62     |
| Crusche                   | 146,00   | 119,56   | 119,60   | 120,17   | 128,20   | 115,76   | 111,69   | 112,36   | 103,85   | 114,01   | 143,11   | 175,91   | 125,27     |
| Germe di mais             | 213,75   | 208,00   | 203,25   | 204,50   | 208,10   | 212,50   | 211,75   | 211,50   | 211,75   | 211,90   | 212,00   | 214,00   | 210,22     |
| Farina glutinata          | 250,25   | 241,00   | 228,75   | 224,50   | 221,60   | 213,25   | 211,00   | 209,00   | 204,00   | 203,60   | 201,00   | 205,50   | 217,87     |
| Girasole                  | n.d.     | n.d.     | n.d.     | n.d.     | n.d.     | n.d.     | n.d.     | n.d.     | 432,50   | 442,50   | n.d.     | n.d.     | 437,50     |
| Farina di erba medica     | 333,75   | 337,75   | 335,00   | 328,75   | 295,00   | 295,00   | 293,13   | 287,50   | 287,50   | 289,50   | 297,50   | 302,50   | 313,01     |
| Polpe di barbabietole     | 262,25   | 253,35   | 249,63   | 242,94   | 240,90   | 234,75   | 231,50   | 228,90   | 225,00   | 229,35   | 234,63   | 234,50   | 238,91     |
| Farina di pesce           | 2.124,42 | 2.121,50 | 2.114,83 | 2.101,18 | 2.003,50 | 2.007,33 | 1.999,83 | 2.084,04 | 2.047,33 | 2.039,17 | 2.047,33 | 2.084,82 | 2.063,78   |
| Olio di semi di girasole  | 826,25   | 826,00   | 837,50   | 867,50   | 893,00   | 962,50   | 960,00   | 953,00   | 942,50   | 1.051,00 | 1.172,50 | 1.146,25 | 951,44     |
| Olio di soia delecitinata | 920,00   | 881,00   | 893,75   | 902,50   | 889,00   | 955,00   | 1.027,50 | 934,00   | 948,75   | 991,00   | 1.123,75 | 1.078,75 | 959,13     |
| Orzo                      | 189,25   | 181,75   | 169,75   | 172,25   | 183,84   | 183,83   | 184,41   | 189,03   | 190,83   | 197,30   | 206,58   | 219,58   | 191,25     |

Prezzi franco magazzino IVA esclusa

Fonte: elaborazioni Assalzoo su dati Ismea

EUROPA - Produzione europea di cereali  
(migliaia di tonnellate)



| PAESI                 | CEREALI IN COMPLESSO* |                | GRANOTURCO    |               | FRUMENTO TENERO |                | FRUMENTO DURO |              | ORZO          |               | AVENA        |              | SEGALE       |              | ALTRI CEREALI |               |
|-----------------------|-----------------------|----------------|---------------|---------------|-----------------|----------------|---------------|--------------|---------------|---------------|--------------|--------------|--------------|--------------|---------------|---------------|
|                       | 2023                  | 2024           | 2023          | 2024          | 2023            | 2024           | 2023          | 2024         | 2023          | 2024          | 2023         | 2024         | 2023         | 2024         | 2023          | 2024          |
| Austria               | 5.235                 | 4.880          | 2.105         | 2.059         | 1.606           | 1.436          | 139           | 140          | 772           | 720           | 60           | 68           | 177          | 129          | 376           | 328           |
| Belgio                | 2.756                 | 2.040          | 517           | 555           | 1.791           | 1.085          | -             | -            | 394           | 295           | 11           | 14           | 4            | 3            | 38            | 87            |
| Bulgaria              | 10.346                | 10.095         | 2.449         | 1.635         | 6.777           | 6.978          | 78            | 107          | 797           | 1.102         | 31           | 57           | 15           | 14           | 200           | 203           |
| Cipro                 | 49                    | 45             | -             | -             | 10              | 9              | 18            | 16           | 20            | 20            | 1            | 0            | -            | -            | -             | -             |
| Croazia               | 3.214                 | 3.320          | 1.991         | 2.093         | 833             | 809            | 1             | 6            | 293           | 298           | 34           | 56           | 5            | 2            | 56            | 56            |
| Danimarca             | 7.002                 | 7.496          | 41            | 63            | 3.556           | 3.348          | -             | -            | 2.542         | 3.141         | 208          | 254          | 601          | 650          | 54            | 41            |
| Estonia               | 1.201                 | 1.304          | -             | -             | 694             | 745            | -             | -            | 332           | 315           | 81           | 135          | 62           | 73           | 32            | 36            |
| Finlandia             | 3.007                 | 3.277          | -             | -             | 749             | 759            | -             | -            | 1.079         | 1.179         | 1.020        | 1.222        | 92           | 44           | 67            | 73            |
| Francia               | 64.242                | 53.621         | 12.835        | 14.702        | 34.709          | 25.341         | 1.286         | 1.205        | 12.143        | 9.744         | 337          | 305          | 168          | 109          | 2.762         | 2.216         |
| Germania              | 42.508                | 39.052         | 4.499         | 5.011         | 21.298          | 18.241         | 238           | 286          | 11.000        | 10.610        | 452          | 697          | -            | -            | 5.021         | 4.208         |
| Grecia                | 3.406                 | 2.383          | 1.417         | 1.037         | 346             | 266            | 963           | 567          | 363           | 261           | 69           | 74           | 16           | 16           | 233           | 162           |
| Irlanda               | 1.902                 | 1.885          | -             | -             | 483             | 388            | -             | -            | 1.224         | 1.273         | 195          | 223          | -            | -            | -             | -             |
| Italia                | 15.456                | 14.049         | 5.386         | 4.971         | 3.081           | 2.582          | 3.804         | 3.603        | 1.169         | 899           | 235          | 217          | 11           | 12           | 1.770         | 1.764         |
| Lettonia              | 2.716                 | 3.152          | -             | -             | 2.137           | 2.466          | -             | -            | 233           | 233           | 200          | 263          | 104          | 117          | 41            | 54            |
| Lituania              | 5.630                 | 5.708          | 91            | 112           | 4.455           | 4.218          | -             | 1            | 567           | 749           | 195          | 237          | 66           | 61           | 255           | 331           |
| Lussemburgo           | 148                   | 141            | 1             | 2             | 72              | 65             | 1             | 1            | 31            | 33            | 5            | 6            | 9            | 6            | 30            | 28            |
| Malta                 | -                     | -              | -             | -             | -               | -              | -             | -            | -             | -             | -            | -            | -            | -            | -             | -             |
| Paesi Bassi           | 1.497                 | 1.040          | 152           | 123           | 1.097           | 668            | -             | -            | 231           | 236           | 6            | 6            | 7            | 4            | 4             | 3             |
| Polonia               | 35.184                | 34.346         | 8.982         | 9.223         | 12.932          | 12.184         | -             | -            | 2.851         | 2.960         | 1.503        | 1.617        | 2.533        | 2.393        | 6.382         | 5.969         |
| Portogallo            | 1.045                 | 1.001          | 767           | 654           | 29              | 54             | 6             | 12           | 26            | 42            | 15           | 25           | 12           | 13           | 190           | 201           |
| Repubblica Ceca       | 7.996                 | 7.521          | 508           | 712           | 5.243           | 4.598          | 19            | 27           | 1.764         | 1.672         | 119          | 201          | 125          | 106          | 218           | 205           |
| Romania               | 20.785                | 19.855         | 8.744         | 6.461         | 9.602           | 10.112         | 22            | 27           | 1.998         | 2.679         | 155          | 184          | 30           | 31           | 234           | 361           |
| Slovacchia            | 4.305                 | 3.309          | 1.106         | 963           | 2.085           | 1.289          | 406           | 426          | 603           | 527           | 20           | 27           | 35           | 22           | 50            | 54            |
| Slovenia              | 667                   | 672            | 389           | 385           | -               | -              | -             | -            | 101           | 100           | 3            | 2            | 4            | 4            | 171           | 180           |
| Spagna                | 11.932                | 21.262         | 2.835         | 3.322         | 3.611           | 6.709          | 438           | 723          | 3.758         | 7.732         | 464          | 1.196        | 122          | 228          | 704           | 1.353         |
| Svezia                | 4.328                 | 5.143          | 16            | 14            | 2.768           | 2.926          | -             | -            | 856           | 1.263         | 412          | 622          | 139          | 156          | 138           | 162           |
| Ungheria              | 15.041                | 12.788         | 6.242         | 5.234         | 5.745           | 5.068          | 197           | 271          | 2.220         | 1.576         | 61           | 79           | 94           | 72           | 482           | 488           |
| <b>TOTALE UE (27)</b> | <b>271.595</b>        | <b>259.386</b> | <b>61.072</b> | <b>59.331</b> | <b>125.709</b>  | <b>112.347</b> | <b>7.617</b>  | <b>7.416</b> | <b>47.364</b> | <b>49.680</b> | <b>5.892</b> | <b>7.786</b> | <b>4.431</b> | <b>4.263</b> | <b>19.510</b> | <b>18.563</b> |

\* compreso il riso

Fonte: elaborazioni Assalzoos su dati Eurostat e Istat per l'Italia

EUROPA - Importazione europea di cereali  
(migliaia di tonnellate)



| PAESI                 | CEREALI IN COMPLESSO |                 | GRANOTURCO      |                 | FRUMENTO TENERO |                 | FRUMENTO DURO  |                | ORZO            |                 | AVENA          |                | SEGALE         |                | ALTRI CEREALI  |                |
|-----------------------|----------------------|-----------------|-----------------|-----------------|-----------------|-----------------|----------------|----------------|-----------------|-----------------|----------------|----------------|----------------|----------------|----------------|----------------|
|                       | 2023                 | 2024            | 2023            | 2024            | 2023            | 2024            | 2023           | 2024           | 2023            | 2024            | 2023           | 2024           | 2023           | 2024           | 2023           | 2024           |
| Austria               | 2.182,7              | 2.606,0         | 650,7           | 1.069,1         | 1.084,0         | 1.123,8         | 91,4           | 63,4           | 266,2           | 258,0           | 8,3            | 10,5           | 10,8           | 14,1           | 71,3           | 67,1           |
| Belgio                | 7.472,3              | 8.494,6         | 1.576,4         | 1.793,5         | 2.893,6         | 3.558,3         | 392,4          | 262,1          | 1.645,6         | 1.696,4         | 167,9          | 167,8          | 14,1           | 25,1           | 782,3          | 991,4          |
| Bulgaria              | 193,6                | 251,9           | 35,3            | 92,6            | 60,4            | 95,5            | 5,1            | 4,5            | 1,0             | 0,9             | 0,1            | 0,1            | 0,2            | 0,2            | 91,6           | 58,3           |
| Cipro                 | 552,9                | 549,4           | 304,5           | 279,6           | 45,0            | 41,0            | 6,5            | 2,1            | 186,3           | 214,5           | 0,2            | 0,5            | 0,0            | 0,0            | 10,4           | 11,6           |
| Croazia               | 398,7                | 245,0           | 156,2           | 43,0            | 150,8           | 126,6           | 0,5            | 2,9            | 75,7            | 55,8            | 0,3            | 0,4            | 0,9            | 0,3            | 14,4           | 16,0           |
| Danimarca             | 572,9                | 1.151,0         | 182,6           | 175,2           | 123,3           | 245,7           | 22,9           | 64,5           | 118,2           | 345,8           | 29,2           | 56,0           | 38,5           | 187,8          | 58,1           | 75,9           |
| Estonia               | 93,2                 | 95,6            | 65,5            | 44,2            | 4,2             | 19,3            | 0,0            | 0,1            | 4,3             | 11,6            | 2,0            | 3,0            | 10,2           | 6,9            | 7,0            | 10,5           |
| Finlandia             | 96,7                 | 102,7           | 26,7            | 42,5            | 0,5             | 0,5             | 8,0            | 4,4            | 19,5            | 18,2            | 0,4            | 0,2            | 4,8            | 0,7            | 36,7           | 36,0           |
| Francia               | 1.321,1              | 1.230,6         | 452,9           | 352,2           | 142,7           | 159,2           | 30,1           | 29,9           | 54,1            | 33,8            | 9,2            | 11,4           | 3,1            | 3,6            | 628,9          | 640,6          |
| Germania              | 12.178,0             | 13.026,0        | 2.911,0         | 2.683,1         | 4.867,1         | 5.779,2         | 346,3          | 314,6          | 1.643,3         | 1.234,9         | 480,2          | 509,1          | 493,1          | 560,1          | 1.437,1        | 1.945,0        |
| Grecia                | 1.772,3              | 2.029,3         | 521,2           | 712,1           | 966,0           | 1.024,7         | 142,3          | 102,8          | 75,7            | 128,1           | 6,8            | 4,6            | 0,9            | 1,1            | 59,5           | 55,9           |
| Irlanda               | 1.939,0              | 2.640,0         | 1.257,7         | 1.507,2         | 329,9           | 497,9           | 20,9           | 35,7           | 286,8           | 551,6           | 3,2            | 1,3            | 3,3            | 0,2            | 37,1           | 46,0           |
| Italia                | 16.235,9             | 18.116,8        | 6.484,6         | 7.389,7         | 5.427,5         | 6.612,6         | 3.127,0        | 2.795,3        | 750,0           | 773,7           | 33,0           | 50,5           | 17,3           | 16,9           | 396,4          | 478,0          |
| Lettonia              | 1.308,6              | 945,4           | 330,8           | 222,7           | 771,5           | 571,1           | 45,4           | 31,2           | 25,2            | 26,8            | 42,8           | 46,9           | 76,6           | 28,3           | 16,4           | 18,3           |
| Lituania              | 509,0                | 218,0           | 183,0           | 109,3           | 249,2           | 42,4            | 6,7            | 4,7            | 23,2            | 12,4            | 3,5            | 2,2            | 3,4            | 5,4            | 40,0           | 41,7           |
| Lussemburgo           | 161,4                | 177,0           | 10,4            | 15,1            | 51,7            | 50,7            | 91,0           | 101,6          | 2,0             | 2,8             | 0,2            | 0,2            | 0,4            | 0,6            | 5,7            | 6,0            |
| Malta                 | 87,5                 | 116,1           | 46,2            | 47,4            | 23,5            | 14,7            | 0,0            | 34,9           | 11,7            | 12,0            | 0,0            | 0,0            | 0,0            | 0,0            | 6,2            | 7,0            |
| Paesi Bassi           | 12.826,7             | 13.516,1        | 5.427,3         | 5.338,7         | 3.722,7         | 4.351,2         | 146,6          | 218,9          | 2.503,2         | 2.630,0         | 226,4          | 161,4          | 154,3          | 146,3          | 646,2          | 669,5          |
| Polonia               | 2.025,7              | 1.135,9         | 727,2           | 171,2           | 739,8           | 442,6           | 104,2          | 128,0          | 202,4           | 116,7           | 9,7            | 9,2            | 8,3            | 4,8            | 234,2          | 263,4          |
| Portogallo            | 4.405,9              | 3.884,0         | 2.088,0         | 1.810,8         | 1.390,9         | 1.221,7         | 121,4          | 107,8          | 514,5           | 470,7           | 19,4           | 15,1           | 30,1           | 14,2           | 241,6          | 243,7          |
| Repubblica Ceca       | 611,4                | 608,5           | 276,4           | 290,0           | 70,1            | 65,7            | 55,6           | 56,2           | 46,2            | 38,7            | 6,9            | 13,0           | 27,7           | 10,3           | 128,6          | 134,5          |
| Romania               | 2.307,6              | 1.849,9         | 878,2           | 502,9           | 791,4           | 949,1           | 29,2           | 30,4           | 526,9           | 296,6           | 4,7            | 2,0            | 4,3            | 5,5            | 72,9           | 63,3           |
| Slovacchia            | 624,1                | 348,3           | 457,1           | 177,6           | 374             | 46,6            | 10,1           | 11,3           | 80,3            | 77,9            | 2,1            | 1,9            | 2,1            | 2,0            | 34,9           | 31,0           |
| Slovenia              | 1.845,0              | 1.873,5         | 1.231,9         | 1.353,0         | 551,7           | 425,8           | 8,5            | 18,5           | 25,2            | 43,0            | 1,4            | 2,0            | 2,4            | 0,9            | 23,9           | 30,4           |
| Spagna                | 23.372,2             | 20.047,5        | 9.212,6         | 9.382,7         | 8.977,3         | 7.557,2         | 707,3          | 303,9          | 3.398,0         | 1.591,1         | 227,8          | 193,0          | 192,0          | 277,1          | 657,2          | 742,5          |
| Svezia                | 315,4                | 402,2           | 43,9            | 45,6            | 79,4            | 118,9           | 15,0           | 11,9           | 79,9            | 106,3           | 2,7            | 12,6           | 15,3           | 28,4           | 79,3           | 78,3           |
| Ungheria              | 1.194,6              | 427,2           | 895,8           | 201,9           | 214,6           | 123,6           | 7,0            | 29,5           | 19,4            | 20,1            | 3,9            | 5,5            | 1,9            | 1,0            | 52,1           | 45,5           |
| <b>TOTALE UE (27)</b> | <b>96.604,3</b>      | <b>96.088,6</b> | <b>36.434,2</b> | <b>35.852,9</b> | <b>33.766,0</b> | <b>35.265,6</b> | <b>5.541,1</b> | <b>4.771,1</b> | <b>12.584,7</b> | <b>10.768,6</b> | <b>1.292,2</b> | <b>1.280,6</b> | <b>1.116,0</b> | <b>1.342,2</b> | <b>5.870,0</b> | <b>6.807,5</b> |

Fonte: elaborazioni Assalzoos su dati Eurostat e Istat per l'Italia

EUROPA - Esportazione europea di cereali  
(migliaia di tonnellate)



| PAESI                 | CEREALI IN COMPLESSO |                 | GRANOTURCO      |                 | FRUMENTO TENERO |                 | FRUMENTO DURO  |                | ORZO            |                 | AVENA          |                | SEGALE         |                | ALTRI CEREALI  |                |
|-----------------------|----------------------|-----------------|-----------------|-----------------|-----------------|-----------------|----------------|----------------|-----------------|-----------------|----------------|----------------|----------------|----------------|----------------|----------------|
|                       | 2023                 | 2024            | 2023            | 2024            | 2023            | 2024            | 2023           | 2024           | 2023            | 2024            | 2023           | 2024           | 2023           | 2024           | 2023           | 2024           |
| Austria               | 1.289,9              | 1.427,2         | 478,4           | 496,2           | 569,6           | 730,1           | 108,3          | 86,7           | 70,2            | 55,9            | 22,9           | 12,9           | 17,4           | 17,6           | 25,1           | 27,7           |
| Belgio                | 915,0                | 1.022,1         | 63,9            | 130,7           | 211,6           | 158,9           | 85,3           | 77,4           | 85,6            | 131,2           | 10,7           | 2,6            | 0,2            | 7,3            | 457,8          | 513,8          |
| Bulgaria              | 8.437,5              | 6.813,8         | 1.364,9         | 889,0           | 6.283,5         | 4.898,2         | 138,9          | 81,1           | 525,3           | 859,1           | 4,4            | 12,9           | 0,5            | 0,2            | 120,1          | 73,4           |
| Cipro                 | 0,1                  | 0,2             | 0,0             | 0,0             | 0,0             | 0,1             | 0,0            | -              | -               | -               | -              | -              | -              | -              | 0,0            | 0,1            |
| Croazia               | 1.572,4              | 1.694,9         | 931,1           | 1.043,9         | 482,8           | 481,6           | 17,1           | 18,2           | 136,3           | 146,4           | 2,4            | 3,3            | 0,0            | 0,1            | 2,6            | 1,4            |
| Danimarca             | 1.440,6              | 773,6           | 4,4             | 3,8             | 336,1           | 389,0           | 136,2          | 40,0           | 902,3           | 297,9           | 38,7           | 28,9           | 3,6            | 5,8            | 19,4           | 8,2            |
| Estonia               | 857,4                | 847,0           | 30,6            | 0,0             | 558,5           | 542,7           | -              | 0,4            | 174,6           | 175,4           | 73,1           | 113,0          | 16,8           | 4,3            | 3,9            | 11,2           |
| Finlandia             | 406,5                | 581,5           | 0,0             | 0,0             | 56,5            | 56,4            | -              | -              | 39,3            | 16,8            | 310,3          | 506,5          | 0,0            | 1,7            | 0,3            | 0,1            |
| Francia               | 24.531,5             | 25.184,9        | 3.754,3         | 4.064,1         | 12.681,2        | 14.192,3        | 806,4          | 873,3          | 6.829,0         | 5.598,2         | 107,9          | 65,4           | 29,6           | 22,7           | 323,0          | 369,0          |
| Germania              | 11.684,9             | 11.584,3        | 490,0           | 426,6           | 6.904,4         | 6.995,3         | 9,8            | 18,2           | 3.668,3         | 3.312,6         | 40,9           | 29,4           | 269,9          | 314,9          | 301,6          | 487,3          |
| Grecia                | 654,8                | 912,7           | 17,2            | 14,1            | 57,7            | 55,3            | 469,3          | 721,4          | 4,2             | 6,8             | 0,1            | 0,2            | 0,0            | 0,0            | 106,3          | 115,0          |
| Irlanda               | 204,0                | 257,5           | 109,1           | 124,6           | 30,7            | 45,9            | 0,0            | 0,1            | 22,6            | 29,4            | 38,0           | 51,6           | -              | 0,0            | 3,7            | 5,9            |
| Italia                | 936,1                | 902,6           | 63,1            | 29,4            | 36,8            | 29,8            | 153,0          | 109,9          | 2,0             | 2,3             | 4,0            | 1,8            | 1,7            | 2,7            | 675,5          | 726,7          |
| Lettonia              | 2.887,7              | 3.252,7         | 286,2           | 270,0           | 2.362,3         | 2.616,4         | 0,3            | 9,2            | 121,0           | 152,0           | 47,0           | 65,3           | 51,0           | 119,0          | 19,9           | 20,8           |
| Lituania              | 4.264,7              | 4.157,4         | 145,1           | 59,7            | 3.704,2         | 3.595,2         | 0,2            | 0,4            | 235,3           | 300,7           | 105,6          | 53,0           | 16,2           | 24,4           | 58,0           | 123,9          |
| Lussemburgo           | 56,5                 | 56,1            | 7,2             | 11,7            | 23,6            | 20,6            | 2,0            | 1,7            | 11,0            | 10,8            | 1,7            | 2,0            | 3,1            | 2,4            | 7,9            | 6,9            |
| Malta                 | 10,5                 | 44,7            | -               | -               | -               | -               | 10,5           | 44,7           | -               | -               | -              | -              | -              | -              | 0,0            | 0,0            |
| Paesi Bassi           | 1.072,1              | 1.072,5         | 346,4           | 373,2           | 113,3           | 137,7           | 77,4           | 53,9           | 131,8           | 88,5            | 38,0           | 31,2           | 5,0            | 6,4            | 360,0          | 381,5          |
| Polonia               | 13.638,9             | 10.244,6        | 4.568,8         | 3.341,6         | 6.857,5         | 4.929,8         | 114,9          | 113,3          | 476,8           | 316,9           | 147,1          | 147,4          | 680,4          | 754,8          | 793,4          | 640,6          |
| Portogallo            | 479,5                | 263,7           | 233,9           | 127,9           | 22,1            | 1,9             | 19,8           | 13,5           | 121,9           | 20,4            | 0,7            | 0,9            | 0,0            | 0,0            | 81,1           | 99,2           |
| Repubblica Ceca       | 3.502,6              | 4.016,1         | 289,0           | 281,5           | 1.663,2         | 2.039,6         | 964,0          | 1.117,4        | 452,7           | 428,0           | 37,8           | 47,2           | 31,9           | 34,1           | 63,9           | 68,3           |
| Romania               | 15.844,2             | 12.914,2        | 5.349,4         | 2.885,8         | 7.998,7         | 6.966,7         | 173,2          | 492,0          | 2.262,8         | 2.488,5         | 1,9            | 2,1            | 0,6            | 0,0            | 57,6           | 79,1           |
| Slovacchia            | 2.370,9              | 2.006,1         | 571,4           | 289,0           | 773,3           | 743,4           | 833,4          | 786,0          | 158,9           | 147,2           | 9,1            | 7,1            | 7,2            | 8,8            | 17,6           | 24,6           |
| Slovenia              | 1.530,2              | 1.689,9         | 1.121,0         | 1.243,9         | 376,7           | 387,7           | 1,3            | 6,4            | 16,9            | 34,7            | 0,0            | 0,4            | 0,1            | 0,0            | 14,2           | 16,7           |
| Spagna                | 563,8                | 879,7           | 169,4           | 171,1           | 9,6             | 29,6            | 67,9           | 410,4          | 78,4            | 53,1            | 15,5           | 31,1           | 7,3            | 8,8            | 215,7          | 175,5          |
| Svezia                | 901,7                | 553,8           | 0,7             | 0,6             | 325,2           | 323,9           | 0,0            | 0,0            | 317,1           | 86,5            | 233,4          | 101,8          | 6,6            | 9,1            | 18,7           | 32,0           |
| Ungheria              | 5.409,7              | 6.776,0         | 1.320,1         | 2.188,4         | 2.674,6         | 3.416,8         | 198,9          | 154,5          | 1.152,8         | 888,2           | 7,1            | 14,9           | 10,0           | 9,7            | 46,2           | 103,5          |
| <b>TOTALE UE (27)</b> | <b>105.463,7</b>     | <b>99.929,5</b> | <b>21.715,5</b> | <b>18.466,7</b> | <b>55.113,8</b> | <b>53.784,9</b> | <b>4.388,2</b> | <b>5.230,1</b> | <b>17.997,0</b> | <b>15.647,7</b> | <b>1.298,3</b> | <b>1.333,0</b> | <b>1.159,2</b> | <b>1.354,8</b> | <b>3.791,7</b> | <b>4.112,3</b> |

Fonte: elaborazioni Assalzoos su dati Eurostat e Istat per l'Italia

EUROPA - Disponibilità europea di cereali  
(migliaia di tonnellate)



| PAESI                 | CEREALI IN COMPLESSO |                  | GRANOTURCO      |                 | FRUMENTO TENERO  |                 | FRUMENTO DURO  |                | ORZO            |                 | AVENA          |                | SEGALE         |                | ALTRI CEREALI   |                 |
|-----------------------|----------------------|------------------|-----------------|-----------------|------------------|-----------------|----------------|----------------|-----------------|-----------------|----------------|----------------|----------------|----------------|-----------------|-----------------|
|                       | 2023                 | 2024             | 2023            | 2024            | 2023             | 2024            | 2023           | 2024           | 2023            | 2024            | 2023           | 2024           | 2023           | 2024           | 2023            | 2024            |
| Austria               | 6.127,8              | 6.059,3          | 2.277,3         | 2.632,3         | 2.120,0          | 1.829,4         | 122,3          | 117,0          | 968,2           | 922,4           | 45,8           | 65,5           | 170,1          | 125,2          | 424,2           | 367,4           |
| Belgio                | 9.313,2              | 9.512,3          | 2.030,0         | 2.218,2         | 4.473,1          | 4.484,8         | 307,1          | 184,7          | 1.953,8         | 1.860,3         | 168,7          | 179,6          | 18,0           | 20,6           | 362,6           | 564,1           |
| Bulgaria              | 2.102,5              | 3.532,7          | 1.119,3         | 838,6           | 553,5            | 2.175,3         | -              | 30,2           | 272,9           | 243,4           | 26,7           | 44,1           | 14,4           | 13,5           | 171,4           | 187,5           |
| Cipro                 | 601,4                | 594,6            | 304,5           | 279,6           | 55,1             | 50,2            | 24,5           | 18,1           | 206,1           | 234,4           | 0,7            | 0,9            | 0,0            | 0,0            | 10,4            | 11,6            |
| Croazia               | 2.040,5              | 1.870,6          | 1.216,3         | 1.092,1         | 501,1            | 454,3           | -              | -              | 232,8           | 207,8           | 32,0           | 52,7           | 6,0            | 2,4            | 67,8            | 70,3            |
| Danimarca             | 6.134,3              | 7.873,7          | 2.19,1          | 234,1           | 3.343,4          | 3.204,7         | -              | 24,5           | 1.757,5         | 3.189,0         | 198,6          | 280,8          | 636,0          | 831,8          | 92,8            | 108,7           |
| Estonia               | 436,4                | 552,2            | 35,0            | 44,2            | 139,8            | 221,3           | 0,0            | 0,0            | 161,4           | 151,5           | 9,6            | 24,9           | 55,3           | 75,3           | 35,4            | 35,4            |
| Finlandia             | 2.696,8              | 2.798,2          | 26,7            | 42,5            | 693,0            | 703,5           | 8,0            | 4,4            | 1.058,9         | 1.180,4         | 709,8          | 715,3          | 96,8           | 43,1           | 103,6           | 109,0           |
| Francia               | 41.031,1             | 29.667,1         | 9.533,2         | 10.990,1        | 22.170,8         | 11.308,3        | 510,0          | 361,4          | 5.368,5         | 4.179,9         | 238,6          | 250,8          | 141,8          | 89,6           | 3.068,2         | 2.487,1         |
| Germania              | 43.000,8             | 40.494,1         | 6.919,8         | 7.267,0         | 19.260,6         | 17.025,1        | 574,5          | 581,9          | 8.974,9         | 8.532,2         | 891,3          | 1.176,6        | 223,2          | 245,2          | 6.156,5         | 5.666,1         |
| Grecia                | 4.523,7              | 3.499,9          | 1.920,7         | 1.735,1         | 1.254,2          | 1.235,3         | 636,2          | -              | 434,0           | 382,5           | 75,9           | 78,0           | 16,6           | 17,3           | 186,2           | 103,2           |
| Irlanda               | 3.637,2              | 4.267,1          | 1.148,7         | 1.382,6         | 782,3            | 840,2           | 20,9           | 35,6           | 1.488,5         | 1.795,4         | 160,3          | 173,0          | 3,3            | 0,2            | 33,4            | 40,1            |
| Italia                | 30.755,4             | 31.262,9         | 11.807,2        | 12.331,3        | 8.471,7          | 9.164,8         | 6.777,7        | 6.288,7        | 19.165,5        | 1.670,7         | 264,5          | 266,1          | 26,5           | 25,9           | 1.491,3         | 1.515,3         |
| Lettonia              | 1.136,8              | 845,1            | 44,6            | -               | 546,1            | 420,6           | 45,1           | 22,0           | 137,1           | 127,7           | 196,1          | 244,7          | 130,0          | 26,0           | 37,9            | 51,5            |
| Lituania              | 1.874,1              | 1.768,3          | 129,2           | 161,3           | 1.000,4          | 665,4           | 6,5            | 5,3            | 354,7           | 460,2           | 92,6           | 185,9          | 53,5           | 41,5           | 237,2           | 248,9           |
| Lussemburgo           | 252,9                | 261,6            | 4,2             | 5,1             | 99,8             | 95,3            | 89,6           | 100,5          | 22,0            | 24,9            | 3,3            | 4,4            | 6,1            | 4,4            | 27,9            | 27,1            |
| Malta                 | 77,0                 | 71,4             | 46,2            | 47,4            | 23,5             | 14,7            | -              | -              | 11,7            | 12,0            | 0,0            | 0,0            | 0,0            | 0,0            | 6,2             | 7,0             |
| Paesi Bassi           | 13.252,0             | 13.483,1         | 5.232,9         | 5.088,2         | 4.706,1          | 4.881,7         | 69,2           | 165,0          | 2.601,9         | 2.777,2         | 194,7          | 136,2          | 156,6          | 143,8          | 290,5           | 291,0           |
| Polonia               | 23.570,7             | 25.237,1         | 5.140,3         | 6.052,8         | 6.814,7          | 7.696,4         | -              | 14,7           | 2.576,4         | 2.759,8         | 1.366,1        | 1.478,7        | 1.861,1        | 1.643,2        | 5.822,9         | 5.591,5         |
| Portogallo            | 4.970,9              | 4.621,7          | 2.621,3         | 2.336,8         | 1.397,3          | 1.274,1         | 107,6          | 106,5          | 419,0           | 492,1           | 33,3           | 39,1           | 41,9           | 27,3           | 350,5           | 345,8           |
| Repubblica Ceca       | 5.104,4              | 4.113,2          | 494,9           | 720,7           | 3.650,0          | 2.624,4         | -              | -              | 1.357,7         | 1.282,3         | 87,7           | 166,5          | 120,7          | 81,8           | 282,6           | 271,6           |
| Romania               | 7.248,1              | 8.790,9          | 4.272,8         | 4.078,3         | 2.395,0          | 4.094,8         | -              | -              | 261,7           | 486,8           | 158,0          | 184,2          | 33,3           | 36,8           | 249,5           | 345,0           |
| Slovacchia            | 2.557,8              | 1.651,0          | 991,4           | 852,1           | 1.349,2          | 592,5           | -              | -              | 524,4           | 458,1           | 13,4           | 22,0           | 30,2           | 14,9           | 67,1            | 60,5            |
| Slovenia              | 981,7                | 855,8            | 499,9           | 494,0           | 175,0            | 38,1            | 7,3            | 12,1           | 109,3           | 108,7           | 3,8            | 4,0            | 6,0            | 5,3            | 180,4           | 193,7           |
| Spagna                | 34.740,5             | 40.429,8         | 11.878,6        | 12.533,3        | 12.578,4         | 14.236,4        | 1.077,9        | 616,1          | 7.077,2         | 9.270,5         | 676,4          | 1.357,5        | 306,7          | 496,4          | 1.145,4         | 1.919,5         |
| Svezia                | 3.741,8              | 4.991,6          | 58,9            | 59,1            | 2.522,4          | 2.721,0         | 14,9           | 11,9           | 618,3           | 1.282,3         | 180,8          | 533,3          | 148,1          | 175,3          | 198,4           | 208,7           |
| Ungheria              | 10.826,0             | 6.439,6          | 5.818,1         | 3.247,7         | 3.285,0          | 1.774,8         | 5,2            | 145,8          | 1.086,3         | 708,0           | 57,3           | 69,2           | 86,0           | 63,7           | 488,1           | 430,3           |
| <b>TOTALE UE (27)</b> | <b>262.735,8</b>     | <b>255.545,0</b> | <b>75.791,0</b> | <b>76.717,4</b> | <b>104.361,5</b> | <b>93.827,4</b> | <b>8.769,6</b> | <b>6.957,5</b> | <b>41.951,7</b> | <b>44.800,4</b> | <b>5.886,1</b> | <b>7.734,0</b> | <b>4.387,8</b> | <b>4.250,4</b> | <b>21.588,2</b> | <b>21.258,0</b> |

Fonte: elaborazioni Assalzoos su dati Eurostat e Istat per l'Italia



## Sezione II - Statistiche

Capitolo 4

# Patrimonio zootecnico

ITALIA - Consistenza di bovini e bufalini (al 1° dicembre) 2023 e 2024 (numero di capi)

| CATEGORIE   | 2023             | 2024*            | Var. %<br>2024/2023 |
|---|------------------|------------------|---------------------|
| <b>1. BOVINI</b>  |                  |                  |                     |
| 1.1. Bovini di meno di 1 anno   |                  |                  |                     |
| a) destinati ad essere macellati come vitelli                                   | 421.028          | 501.227          | 19,0                |
| b) altri (da ingrasso e da riproduzione)  | 1.097.934        | 1.298.102        | 18,2                |
| di cui:   |                  |                  |                     |
| - maschi (vitelloni e torelli)  | 349.380          | 422.772          | 21,0                |
| - femmine (vitelloni e manzette)  | 748.554          | 875.330          | 16,9                |
| <b>Totale bovini con meno di 1 anno</b>   | <b>1.518.962</b> | <b>1.799.329</b> | <b>18,5</b>         |
| 1.2. Bovini da 1 anno a meno di 2 anni  |                  |                  |                     |
| a) maschi (vitelloni e manzi, torelli e tori)                                   | 534.964          | 305.664          | -42,9               |
| b) femmine  | 921.580          | 868.883          | -5,7                |
| di cui:   |                  |                  |                     |
| - da macello (vitelloni e manze)  | 258.917          | 232.663          | -10,1               |
| - da allevamento (manzette e manze per integrazione di patrimonio o da rimonta) | 662.663          | 636.220          | -4,0                |
| <b>Totale bovini da 1 anno a meno da 2 anni</b>                                 | <b>1.456.544</b> | <b>1.174.547</b> | <b>-19,4</b>        |
| 1.3. Bovini di 2 anni e più   |                  |                  |                     |
| a) maschi (manzi, buoi e tori)  | 88.883           | 68.268           | -23,2               |
| b) femmine  | 2.517.714        | 2.723.044        | 8,2                 |
| di cui:   |                  |                  |                     |
| - manze e giovenche:  |                  |                  |                     |
| - da macello  | 474.028          | 498.708          | 5,2                 |
| - da allevamento (per integrazione di patrimonio o da rimonta)                  | 77.583           | 75.796           | -2,3                |
| - vacche:   |                  |                  |                     |
| - da latte (comprese le vacche da latte e carne)                                | 396.445          | 422.912          | 6,7                 |
| - altre (da carne, da lavoro, da carne e lavoro)                                | 2.043.686        | 2.224.336        | 8,8                 |
| - da latte (comprese le vacche da latte e carne)                                | 1.574.406        | 1.763.843        | 12,0                |
| - altre (da carne, da lavoro, da carne e lavoro)                                | 469.280          | 460.493          | -1,9                |
| <b>Totale bovini di 2 anni e più</b>  | <b>2.606.597</b> | <b>2.791.312</b> | <b>7,1</b>          |
| <b>BOVINI IN COMPLESSO</b>  | <b>5.582.103</b> | <b>5.765.188</b> | <b>3,3</b>          |
| <b>2. BUFALINI</b>  |                  |                  |                     |
| 2.1. Bufale   | 233.350          | 243.445          | 4,3                 |
| 2.2. Altri bufalini (compresi i vitelli bufalini)                               | 183.129          | 193.811          | 5,8                 |
| <b>BUFALINI IN COMPLESSO</b>  | <b>416.479</b>   | <b>437.256</b>   | <b>5,0</b>          |

Fonte: elaborazioni Assalzoo su dati Istat  
\*dati provvisori

ITALIA - Consistenza di suini (al 1° dicembre) 2023-2024 (numero di capi)

| CATEGORIE                                       | 2023             | 2024*            | Var. %<br>2024/2023 |
|---|------------------|------------------|---------------------|
| Lattonzoli di peso inferiore a Kg 20            | 1.679.642        | 1.879.337        | 11,9                |
| Suini da Kg 20 a Kg 50 esclusi                  | 1.761.347        | 1.221.894        | -30,6               |
| Suini da ingrasso:                              | 5.057.424        | 4.104.270        | -18,8               |
| da Kg 50 fino a Kg 80 esclusi                   | 1.479.699        | 901.939          | -39,0               |
| da Kg 80 fino a Kg 110 esclusi                  | 1.307.261        | 893.831          | -31,6               |
| da Kg 110 ed oltre                              | 2.270.464        | 2.308.500        | 1,7                 |
| Suini da riproduzione di peso di Kg 50 ed oltre | 672.747          | 614.989          | -8,6                |
| Verri   | 23.318           | 17.995           | -22,8               |
| Scrofe montate                                  | 535.827          | 486.549          | -9,2                |
| - di cui montate per la prima volta             | 95.544           | 90.510           | -5,3                |
| Altre scrofe                                    | 113.602          | 110.445          | -2,8                |
| - di cui giovani non ancora montate             | 48.796           | 44.835           | -8,1                |
| <b>SUINI IN COMPLESSO</b>                       | <b>9.171.160</b> | <b>7.820.490</b> | <b>-14,7</b>        |

Fonte: elaborazioni Assalzoo su dati Istat  
\*dati provvisori

ITALIA - Consistenza di ovini e caprini (al 1° dicembre) 2022-2023 (numero di capi)

| CATEGORIE                   | 2023             | 2024*            | Var. %<br>2024/2023 |
|-----------------------------|------------------|------------------|---------------------|
| Pecore ed agnelle montate   | 5.869.207        | 4.930.496        | -16,0               |
| Altri                       | 627.796          | 459.849          | -26,8               |
| <b>OVINI IN COMPLESSO</b>   | <b>6.497.003</b> | <b>5.390.345</b> | <b>-17,0</b>        |
| Capre e caprette montate    | 865.691          | 780.749          | -9,8                |
| Altri                       | 114.222          | 129.796          | 13,6                |
| <b>CAPRINI IN COMPLESSO</b> | <b>979.913</b>   | <b>910.545</b>   | <b>-7,1</b>         |

Fonte: elaborazioni Assalzoo su dati Istat  
\*dati provvisori

ITALIA - Commercio con l'estero di bovini 2023-2024 (numero di capi, dati provvisori)

| CATEGORIE                    | IMPORTAZIONI     |                  |                  | ESPORTAZIONI  |               |                  |
|------------------------------|------------------|------------------|------------------|---------------|---------------|------------------|
|                              | 2023             | 2024             | Var. % 2024/2023 | 2023          | 2024          | Var. % 2024/2023 |
| <b>RIPRODUTTORI</b>          | 97.353           | 112.068          | 15,1             | 2.606         | 4.197         | 61,1             |
| Vitelli                      | 12.207           | 22.847           | 87,2             | 2.582         | 4.174         | 61,7             |
| Torelli, vitelloni, ecc.     | 72.729           | 76.876           | 5,7              | 23            | 11            | -52,2            |
| Vacche                       | 12.417           | 12.234           | -1,5             | 1             | 12            | ++               |
| Bufalini                     | 0                | 111              | ++               | 0             | 0             | -                |
| <b>NON RIPRODUTTORI</b>      | 1.038.159        | 1.067.221        | 2,8              | 20.073        | 25.513        | 27,1             |
| Vitelli                      | 141.631          | 155.069          | 9,5              | 19.066        | 23.203        | 21,7             |
| - da allevamento e/o reddito | 138.822          | 152.635          | 10,0             | 18.941        | 23.196        | 22,5             |
| Torelli, vitelloni, ecc.     | 78.895           | 83.042           | 5,3              | 525           | 402           | -23,4            |
| - da allevamento e/o reddito | 67.638           | 60.885           | -10,0            | 415           | 230           | -44,6            |
| Tori/giovenche               | 811.935          | 800.068          | -1,5             | 205           | 1.459         | ++               |
| - da allevamento e/o reddito | 684.233          | 638.115          | -6,7             | 195           | 1.419         | ++               |
| Vacche                       | 5.599            | 28.738           | 413,3            | 277           | 447           | 61,4             |
| Bufalini                     | 99               | 304              | ++               | 0             | 2             | ++               |
| Altri                        | 16.437           | 16.852           | 2,5              | 8             | 0             | -                |
| <b>TOTALE</b>                | <b>1.152.039</b> | <b>1.196.145</b> | <b>3,8</b>       | <b>22.688</b> | <b>29.710</b> | <b>31,0</b>      |
| di cui:                      |                  |                  |                  |               |               |                  |
| Riproduttori di razza pura   | 97.353           | 111.957          | 15,0             | 2.606         | 4.197         | 61,1             |
| Da ristallo                  | 892.558          | 851.918          | -4,6             | 19.551        | 24.848        | 27,1             |
| Da macello                   | 145.502          | 214.999          | 47,8             | 522           | 663           | 27,0             |

Fonte: elaborazioni Assalzo su dati Istat

ITALIA - Commercio con l'estero di suini 2023-2024 (numero di capi, dati provvisori)

| CATEGORIE                 | IMPORTAZIONI     |                |                  | ESPORTAZIONI |            |                  |
|---------------------------|------------------|----------------|------------------|--------------|------------|------------------|
|                           | 2023             | 2024           | Var. % 2024/2023 | 2023         | 2024       | Var. % 2024/2023 |
| <b>RIPRODUTTORI</b>       | 13.077           | 5.919          | -54,7            | 0            | 0          | -                |
| <b>NON RIPRODUTTORI</b>   | 1.145.923        | 752.961        | -34,3            | 321          | 250        | -22,1            |
| di peso inferiore a 50 Kg | 924.669          | 584.731        | -36,8            | 0            | 250        | -                |
| di peso di 50 Kg ed oltre | 221.254          | 168.230        | -24,0            | 321          | 0          | --               |
| <b>TOTALE</b>             | <b>1.159.000</b> | <b>758.880</b> | <b>-34,5</b>     | <b>321</b>   | <b>250</b> | <b>-22,1</b>     |

Fonte: elaborazioni Assalzo su dati Istat

ITALIA - Commercio con l'estero di ovini e caprini 2023 e 2024 (numero di capi, dati provvisori)

| CATEGORIE             | IMPORTAZIONI   |                |                  | ESPORTAZIONI  |                |                  |
|-----------------------|----------------|----------------|------------------|---------------|----------------|------------------|
|                       | 2023           | 2024           | Var. % 2024/2023 | 2023          | 2024           | Var. % 2024/2023 |
| <b>- RIPRODUTTORI</b> | 1.840          | 67             | -96,4            | 0             | 0              | -                |
| <b>- ALTRI</b>        | 743.251        | 664.822        | -10,6            | 64.029        | 167.085        | 161,0            |
| <b>TOTALE</b>         | <b>745.091</b> | <b>664.889</b> | <b>-10,8</b>     | <b>64.029</b> | <b>167.085</b> | <b>161,0</b>     |

Fonte : elaborazioni Assalzo su dati Istat

ITALIA - Commercio con l'estero di equini 2022 e 2023 (numero di capi, dati provvisori)

| CATEGORIE       | IMPORTAZIONI  |                |                  | ESPORTAZIONI |               |                  |
|-----------------|---------------|----------------|------------------|--------------|---------------|------------------|
|                 | 2023          | 2024           | Var. % 2024/2023 | 2023         | 2024          | Var. % 2024/2023 |
| Asini           | 998           | 208.389        | ++               | 1            | 11            | ++               |
| Cavalli         | 25.714        | 87.000         | ++               | 5.139        | 28.087        | ++               |
| Muli e bardotti | 196           | 356            | 81,6             | 6            | 13            | ++               |
| <b>TOTALE</b>   | <b>26.908</b> | <b>295.745</b> | <b>++</b>        | <b>5.146</b> | <b>28.111</b> | <b>++</b>        |
| di cui:         |               |                |                  |              |               |                  |
| - Riproduttori  | 277           | 3.386          | ++               | 1003         | 25432         | ++               |
| - Da macello    | 22.680        | 56.677         | ++               | 2            | 13            | ++               |
| - Altri         | 3.951         | 235.682        | ++               | 4.141        | 2.666         | -35,6            |

Fonte: elaborazioni Assalzo su dati Istat

ITALIA - Commercio con l'estero di pollame 2023 e 2024 (numero di capi, dati provvisori)

| CATEGORIE   | IMPORTAZIONI      |                   |                  | ESPORTAZIONI      |                   |                  |
|---|-------------------|-------------------|------------------|-------------------|-------------------|------------------|
|   | 2023              | 2024              | Var. % 2024/2023 | 2023              | 2024              | Var. % 2024/2023 |
| Pulcini di tacchini o oche (non superiori a 185 gr) | 376.535           | 519.021           | 37,8             | 1.802.997         | 1.457.063         | -19,2            |
| Altri pulcini                                       | 14.881.155        | 16.010.332        | 7,6              | 9.511.894         | 10.643.571        | 11,9             |
| Polli da carne e galline                            | 98.983            | 100.525           | 1,6              | 148.986           | 197.170           | 32,3             |
| Anatre  | 0                 | 0                 | -                | 65                | 0                 | --               |
| Oche  | 0                 | 0                 | -                | 0                 | 0                 | -                |
| Tacchini  | 0                 | 0                 | -                | 0                 | 0                 | -                |
| Faraone   | 0                 | 0                 | -                | 0                 | 0                 | -                |
| <b>TOTALE</b>                                       | <b>15.356.673</b> | <b>16.629.878</b> | <b>8,3</b>       | <b>11.463.942</b> | <b>12.297.804</b> | <b>7,3</b>       |

Fonte: elaborazioni Assalzo su dati Istat

ITALIA - Importazione ed esportazione di animali 2019 -2024 (numero di capi)

| SPECIE              | 2019    | 2020      | 2021      | 2022      | 2023      | 2024      |
|---------------------|---------|-----------|-----------|-----------|-----------|-----------|
| <b>IMPORTAZIONE</b> |         |           |           |           |           |           |
| Bovini              | 933.642 | 1.185.405 | 1.211.867 | 1.206.201 | 1.152.018 | 1.196.241 |
| Suini               | 569.296 | 775.667   | 660.627   | 1.325.802 | 1.159.000 | 758.880   |
| Ovini e Caprini     | 845.535 | 770.947   | 586.012   | 702.345   | 745.091   | 664.889   |
| Equini              | 37.430  | 42.615    | 57.010    | 31.847    | 26.908    | 295.745   |
| <b>ESPORTAZIONE</b> |         |           |           |           |           |           |
| Bovini              | 16.784  | 8.950     | 16.210    | 18.086    | 22.687    | 29.710    |
| Suini               | 608     | 859       | 362       | 279       | 321       | 250       |
| Ovini e Caprini     | 512     | 0         | 268       | 828       | 64.029    | 167.085   |
| Equini              | 958     | 2.667     | 4.381     | 58.802    | 5.146     | 28.111    |

Fonte: elaborazioni Ismea su dati Istat



EUROPA - Consistenze delle principali specie animali 2023-2024\* (migliaia di capi)

| PAESI                 | BOVINI (a)    |               |                            | SUINI          |                |                            | OVINI E CAPRINI |               |                            | GALLINE OVAIOLE |                |                            |
|-----------------------|---------------|---------------|----------------------------|----------------|----------------|----------------------------|-----------------|---------------|----------------------------|-----------------|----------------|----------------------------|
|                       | 2023          | 2024          | Incidenza percentuale 2024 | 2023           | 2024           | Incidenza percentuale 2024 | 2023            | 2024          | Incidenza percentuale 2024 | 2022            | 2023           | Incidenza percentuale 2023 |
| Austria               | 1.835         | 1.820         | 2,5                        | 2.516          | 2.534          | 1,9                        | 489             | 487           | 0,7                        | -               | -              | -                          |
| Belgio                | 2.246         | 2.153         | 3,0                        | 5.380          | 5.375          | 4,1                        | 0               | 0             | -                          | 7.594,4         | 8.064          | 3,0                        |
| Bulgaria              | 574           | 559           | 0,8                        | 725            | 701            | 0,5                        | 1.248           | 1.167         | 1,8                        | 4.640           | 3.686          | 1,4                        |
| Croazia               | 415           | 422           | 0,6                        | 853            | 873            | 0,7                        | 625             | 621           | 1,0                        | 2.893           | 2.775          | 1,0                        |
| Cipro                 | 82            | 83            | 0,1                        | 310            | 310            | 0,2                        | 587             | 0             | -                          | -               | -              | -                          |
| Repubblica Ceca       | 1.370         | 1.370         | 1,9                        | 1.362          | 1.422          | 1,1                        | 0               | 0             | -                          | 4.645           | 4.764          | 1,8                        |
| Danimarca             | 1.435         | 1.414         | 2,0                        | 11.368         | 11.583         | 8,8                        | 0               | 0             | -                          | -               | -              | -                          |
| Estonia               | 241           | 232           | 0,3                        | 275            | 284            | 0,2                        | 0               | 0             | -                          | -               | -              | -                          |
| Finlandia             | 799           | 764           | 1,1                        | 984            | 974            | 0,7                        | 0               | 0             | -                          | -               | -              | -                          |
| Francia               | 16.807        | 16.429        | 22,7                       | 11.794         | 11.715         | 8,9                        | 7.851           | 7.946         | 12,2                       | 52.970          | 52.760         | 19,4                       |
| Germania              | 10.836        | 10.461        | 14,5                       | 21.224         | 21.292         | 16,1                       | 1.722           | 1.679         | 2,6                        | 44.059          | 44.161         | 16,3                       |
| Grecia                | 639           | 595           | 0,8                        | 772            | 786            | 0,6                        | 10.830          | 10.351        | 15,9                       | -               | -              | -                          |
| Ungheria              | 870           | 870           | 1,2                        | 2.608          | 2.802          | 2,1                        | 938             | 878           | 1,4                        | 6.006           | 5.620          | 2,1                        |
| Irlanda               | 6.526         | 6.308         | 8,7                        | 1.408          | 1.474          | 1,1                        | 3.741           | 3.637         | 5,6                        | 3.138           | 3.142          | 1,2                        |
| Italia                | 5.999         | 6.202         | 8,6                        | 9.171          | 7.820          | 5,9                        | 7.477           | 6.301         | 9,7                        | -               | -              | -                          |
| Lettonia              | 368           | 352           | 0,5                        | 290            | 300            | 0,2                        | 89              | 79            | 0,1                        | 3.246           | 3.289          | 1,2                        |
| Lituania              | 624           | 600           | 0,8                        | 497            | 497            | 0,4                        | 142             | 138           | 0,2                        | 3.261           | 2.981          | 1,1                        |
| Lussemburgo           | 184           | 181           | 0,2                        | 65             | 65             | 0,0                        | 0               | 0             | -                          | 120             | 127,1          | 0,0                        |
| Malta                 | 14            | 14            | 0,0                        | 36             | 37             | 0,0                        | 21              | 21            | 0,0                        | -               | -              | -                          |
| Paesi Bassi           | 3.739         | 3.562         | 4,9                        | 10.375         | 10.192         | 7,7                        | 1.231           | 1.159         | 1,8                        | -               | -              | -                          |
| Polonia               | 6.267         | 6.190         | 8,6                        | 9.770          | 9.078          | 6,9                        | 0               | 0             | -                          | 36.708          | 41.268         | 15,2                       |
| Portogallo            | 1.528         | 1.487         | 2,1                        | 2.181          | 2.193          | 1,7                        | 2.552           | 2.461         | 3,8                        | 7.474           | 7.422          | 2,7                        |
| Romania               | 1.815         | 1.809         | 2,5                        | 3.154          | 3.258          | 2,5                        | 11.721          | 11.870        | 18,3                       | 38.762          | 38.535         | 14,2                       |
| Slovacchia            | 430           | 417           | 0,6                        | 403            | 412            | 0,3                        | 0               | 0             | -                          | 2.321           | 2.147          | 0,8                        |
| Slovenia              | 456           | 454           | 0,6                        | 196            | 232            | 0,2                        | 0               | 0             | -                          | 1.320           | 1.417,3        | 0,5                        |
| Spagna                | 6.295         | 6.174         | 8,5                        | 33.803         | 34.565         | 26,2                       | 15.890          | 15.837        | 24,4                       | 48.310          | 49.479         | 18,2                       |
| Svezia                | 1.369         | 1.334         | 1,8                        | 1.326          | 1.360          | 1,0                        | 339             | 316           | 0,5                        | -               | -              | -                          |
| <b>TOTALE UE (27)</b> | <b>73.761</b> | <b>72.256</b> | <b>100,0</b>               | <b>132.846</b> | <b>132.135</b> | <b>100</b>                 | <b>67.493</b>   | <b>64.947</b> | <b>100,0</b>               | <b>267.467</b>  | <b>271.638</b> | <b>100,0</b>               |

(a) Inclusi i bufalini; \* per le ovaiole i dati sono disponibili fino al 2023;

Fonte: Eurostat e Istat per l'Italia



Sezione II - Statistiche

Capitolo 5

# Bilancio alimentare dei prodotti di origine animale

ITALIA - Macellazione di bovini, suini, ovini e caprini, equini 2019-2024 (tonnellate - peso morto)

| SPECIE                | 2019        | 2020        | 2021        | 2022        | 2023        | 2024*       |
|-----------------------|-------------|-------------|-------------|-------------|-------------|-------------|
| <b>CAPI NAZIONALI</b> |             |             |             |             |             |             |
| BOVINI E BUFALINI     | 740.594,7   | 680.639,2   | 686.569,2   | 690.651,9   | 578.586,6   | 590.171,1   |
| SUINI                 | 1.429.318,5 | 1.252.878,1 | 1.320.502,5 | 1.211.008,6 | 1.184.540,6 | 1.224.862,6 |
| OVINI E CAPRINI       | 20.044,0    | 16.844,1    | 21.930,4    | 19.416,3    | 17.798,9    | 12.651,1    |
| EQUINI                | n.d.        | n.d.        | n.d.        | n.d.        | n.d.        | n.d.        |
| <b>CAPI IMPORTATI</b> |             |             |             |             |             |             |
| BOVINI E BUFALINI     | 39.219,8    | 49.550,7    | 53.425,4    | 56.562,2    | 41.263,7    | 68.948,9    |
| SUINI                 | 18.315,2    | 17.989,7    | 14.931,9    | 27.724,9    | 21.332,1    | 19.736,5    |
| OVINI E CAPRINI       | 12.599,1    | 12.949,9    | 8.263,5     | 10.842,9    | 11.058,5    | 11.378,8    |
| EQUINI                | n.d.        | n.d.        | n.d.        | n.d.        | n.d.        | n.d.        |
| <b>CAPI TOTALI</b>    |             |             |             |             |             |             |
| BOVINI E BUFALINI     | 779.814,5   | 730.189,9   | 739.994,6   | 747.214,1   | 619.850,3   | 659.120,0   |
| SUINI                 | 1.447.633,7 | 1.270.867,8 | 1.335.434,4 | 1.238.733,5 | 1.205.872,7 | 1.244.599,1 |
| OVINI E CAPRINI       | 32.643,1    | 29.794,0    | 30.193,9    | 30.259,2    | 28.857,4    | 24.029,9    |
| EQUINI                | 5.767,0     | 5.046,8     | 5.213,3     | 5.010,7     | 4.783,1     | 5.136,1     |

\*dati provvisori  
Fonte: elaborazioni Assalzo su dati Istat

ITALIA - Macellazione di pollame, conigli e selvaggina 2019-2024 (tonnellate - peso morto)

| SPECIE                | 2019      | 2020      | 2021      | 2022      | 2023      | 2024*     |
|-----------------------|-----------|-----------|-----------|-----------|-----------|-----------|
| <b>CAPI NAZIONALI</b> |           |           |           |           |           |           |
| POLLAME               | 1.363.618 | 1.387.320 | 1.381.488 | 1.211.511 | 1.332.761 | 1.387.031 |
| CONIGLI E SELVAGGINA  | 28.875    | 27.384    | 25.885    | 24.548    | 26.260    | 24.058    |

\*dati provvisori  
Fonte : Istat



EUROPA - BOVINI 2019 - 2024

| PAESI                  | MACELLAZIONI (migliaia di capi) |               |               |               |               |               |
|------------------------|---------------------------------|---------------|---------------|---------------|---------------|---------------|
|                        | 2019                            | 2020          | 2021          | 2022          | 2023          | 2024          |
| Belgio                 | 838                             | 783           | 767           | 755           | 771           | 809           |
| Bulgaria               | 27                              | 30            | 35            | 34            | 33            | 36            |
| Repubblica Ceca        | 239                             | 235           | 235           | 223           | 228           | 224           |
| Danimarca              | 464                             | 448           | 453           | 447           | 440           | 433           |
| Germania               | 3.387                           | 3.263         | 3.241         | 2.998         | 3.003         | 2.997         |
| Estonia                | 34                              | 35            | 34            | 32            | 30            | 29            |
| Irlanda                | 1.853                           | 1.882         | 1.792         | 1.912         | 1.870         | 1.905         |
| Grecia                 | 144                             | 144           | 140           | 148           | 152           | 138           |
| Spagna                 | 2.511                           | 2.422         | 2.552         | 2.596         | 2.451         | 2.466         |
| Francia                | 4.546                           | 4.486         | 4.458         | 4.260         | 4.038         | 3.986         |
| Croazia                | 183                             | 170           | 171           | 163           | 159           | 159           |
| Italia                 | 2.730                           | 2.694         | 2.775         | 2.798         | 2.530         | 2.610         |
| Cipro                  | 17                              | 15            | 20            | 21            | 19            | 21            |
| Lettonia               | 70                              | 67            | 69            | 64            | 73            | 66            |
| Lituania               | 157                             | 150           | 155           | 149           | 155           | 149           |
| Lussemburgo            | 28                              | 28            | 29            | 26            | 25            | 25            |
| Ungheria               | 112                             | 106           | 109           | 98            | 89            | 85            |
| Malta                  | 4                               | 4             | 4             | 4             | 4             | 4             |
| Paesi Bassi            | 2.123                           | 2.089         | 2.093         | 2.109         | 2.142         | 2.110         |
| Austria                | 681                             | 645           | 644           | 639           | 620           | 609           |
| Polonia                | 1.854                           | 1.851         | 1.865         | 1.789         | 1.722         | 2.125         |
| Portogallo             | 369                             | 393           | 416           | 426           | 399           | 402           |
| Romania                | 196                             | 132           | 152           | 157           | 137           | 151           |
| Slovenia               | 116                             | 118           | 123           | 123           | 112           | 105           |
| Slovacchia             | 29                              | 26            | 31            | 27            | 24            | 24            |
| Finlandia              | 269                             | 262           | 259           | 256           | 262           | 264           |
| Svezia                 | 433                             | 434           | 412           | 412           | 421           | 425           |
| Regno Unito            | 2.826                           | -             | -             | -             | -             | -             |
| <b>TOTALE UE (28)*</b> | <b>26.240</b>                   | <b>22.913</b> | <b>23.034</b> | <b>22.665</b> | <b>21.911</b> | <b>22.359</b> |

Fonte: Eurostat e Istat per l'Italia  
\*dal 2020 UE (27)



## EUROPA - SUINI 2019-2024

| PAESI                  | MACELLAZIONI (migliaia di capi) |                |                |                |                |                |
|------------------------|---------------------------------|----------------|----------------|----------------|----------------|----------------|
|                        | 2019                            | 2020           | 2021           | 2022           | 2023           | 2024           |
| Belgio                 | 10.720                          | 11.150         | 11.585         | 10.520         | 9.361          | 9.395          |
| Bulgaria               | 1.180                           | 947            | 1.156          | 1.202          | 1.154          | 1.206          |
| Repubblica Ceca        | 2.301                           | 2.281          | 2.349          | 2.246          | 2.147          | 2.281          |
| Danimarca              | 16.839                          | 17.279         | 18.530         | 17.789         | 14.464         | 14.229         |
| Germania               | 55.131                          | 53.318         | 51.816         | 47.114         | 44.081         | 44.509         |
| Estonia                | 558                             | 559            | 548            | 506            | 486            | 507            |
| Irlanda                | 3.457                           | 3.546          | 3.690          | 3.636          | 3.312          | 3.348          |
| Grecia                 | 1.196                           | 1.239          | 1.197          | 1.192          | 1.141          | 1.063          |
| Spagna                 | 52.982                          | 56.130         | 58.370         | 56.657         | 53.095         | 53.511         |
| Francia                | 23.539                          | 23.291         | 23.313         | 22.975         | 21.840         | 21.937         |
| Croazia                | 1.042                           | 1.103          | 1.214          | 1.147          | 1.062          | 1.121          |
| Italia                 | 11.481                          | 10.608         | 10.944         | 10.348         | 9.890          | 9.969          |
| Cipro                  | 583                             | 568            | 589            | 553            | 516            | 491            |
| Lettonia               | 472                             | 422            | 416            | 439            | 387            | 394            |
| Lituania               | 903                             | 930            | 904            | 824            | 776            | 798            |
| Lussemburgo            | 153                             | 140            | 144            | 145            | 130            | 113            |
| Ungheria               | 4.620                           | 4.701          | 4.869          | 4.532          | 4.490          | 4.782          |
| Malta                  | 52                              | 54             | 54             | 51             | 47             | 48             |
| Paesi Bassi            | 16.584                          | 16.666         | 17.237         | 16.932         | 14.713         | 13.860         |
| Austria                | 5.086                           | 5.068          | 5.124          | 4.905          | 4.655          | 4.661          |
| Polonia                | 21.340                          | 20.869         | 21.118         | 19.261         | 18.901         | 19.915         |
| Portogallo             | 5.558                           | 5.300          | 5.483          | 5.474          | 5.229          | 5.299          |
| Romania                | 3.921                           | 3.695          | 3.451          | 3.057          | 3.022          | 3.260          |
| Slovenia               | 260                             | 246            | 245            | 229            | 210            | 204            |
| Slovacchia             | 677                             | 647            | 648            | 558            | 499            | 412            |
| Finlandia              | 1.816                           | 1.906          | 1.929          | 1.861          | 1.724          | 1.740          |
| Svezia                 | 2.573                           | 2.623          | 2.651          | 2.672          | 2.571          | 2.579          |
| Regno Unito            | 11.133                          | -              | -              | -              | -              | -              |
| <b>TOTALE UE (28)*</b> | <b>256.157</b>                  | <b>245.286</b> | <b>249.573</b> | <b>236.826</b> | <b>219.904</b> | <b>221.633</b> |

Fonte: Eurostat e Istat per l'Italia  
\*dal 2020 UE (27)



## EUROPA - OVINI E CAPRINI 2019-2024

| PAESI                  | MACELLAZIONI (migliaia di capi) |               |               |               |               |               |
|------------------------|---------------------------------|---------------|---------------|---------------|---------------|---------------|
|                        | 2019                            | 2020          | 2021          | 2022          | 2023          | 2024          |
| Belgio                 | 138                             | 134           | 144           | 120           | 110           | 93            |
| Bulgaria               | n.d.                            | n.d.          | n.d.          | n.d.          | n.d.          | n.d.          |
| Repubblica Ceca        | 15                              | 10            | 9             | 8             | 8             | 7             |
| Danimarca              | 71                              | 71            | 63            | 65            | 65            | 42            |
| Germania               | 1.133                           | 1.219         | 1.239         | 1.148         | 1.103         | 1.075         |
| Estonia                | 9                               | 9             | 9             | 9             | 0             | 0             |
| Irlanda                | 3.051                           | 3.112         | 2.972         | 3.197         | 3.169         | 2.849         |
| Grecia                 | 6.407                           | 6.160         | 6.109         | 6.069         | 5.763         | 5.305         |
| Spagna                 | 10.838                          | 10.773        | 10.887        | 10.567        | 9.522         | 9.005         |
| Francia                | 4.864                           | 4.809         | 4.851         | 4.705         | 4.358         | 4.111         |
| Croazia                | n.d.                            | n.d.          | n.d.          | n.d.          | n.d.          | n.d.          |
| Italia                 | 2.962                           | 2.989         | 2.907         | 2.924         | 2.812         | 2.143         |
| Cipro                  | 288                             | 265           | 299           | 319           | 281           | 256           |
| Lettonia               | 31                              | 33            | 26            | 26            | 27            | 26            |
| Lituania               | n.d.                            | 10            | n.d.          | n.d.          | n.d.          | n.d.          |
| Lussemburgo            | 3                               | 3             | 3             | 3             | 3             | 3             |
| Ungheria               | n.d.                            | n.d.          | n.d.          | n.d.          | n.d.          | n.d.          |
| Malta                  | 8                               | 8             | 7             | 8             | 8             | 7             |
| Paesi Bassi            | 739                             | 886           | 891           | 869           | 938           | 809           |
| Austria                | 378                             | 346           | 356           | 390           | 412           | 408           |
| Polonia                | 69                              | n.d.          | 71            | 73            | 79            | 89            |
| Portogallo             | 900                             | 808           | 868           | 813           | 691           | 712           |
| Romania                | 842                             | 468           | n.d.          | n.d.          | 297           | n.d.          |
| Slovenia               | 14                              | 10            | 12            | 13            | 13            | 12            |
| Slovacchia             | n.d.                            | n.d.          | n.d.          | n.d.          | n.d.          | n.d.          |
| Finlandia              | 68                              | 67            | n.d.          | n.d.          | n.d.          | n.d.          |
| Svezia                 | 253                             | 242           | 228           | 228           | 230           | 202           |
| Regno Unito            | 14.874                          | -             | -             | -             | -             | -             |
| <b>TOTALE UE (28)*</b> | <b>47.953</b>                   | <b>32.431</b> | <b>31.949</b> | <b>31.553</b> | <b>29.889</b> | <b>27.154</b> |

Fonte: Eurostat e Istat per l'Italia  
\*dal 2020 UE (27)

ITALIA - PRODUZIONE, IMPORTAZIONE, ESPORTAZIONE, DISPONIBILITÀ DI CARNI E UOVA NEGLI ANNI 2023 E 2024\*  
(migliaia di tonnellate)

| PRODOTTI                           | PRODUZIONE |         | IMPORTAZIONE |         | ESPORTAZIONE |       | DISPONIBILITA' |         |
|------------------------------------|------------|---------|--------------|---------|--------------|-------|----------------|---------|
|                                    | 2023       | 2024    | 2023         | 2024    | 2023         | 2024  | 2023           | 2024    |
| Carne di pollame (2)               | 1.324,4    | 1.373,0 | 116,3        | 124,9   | 186,9        | 197,0 | 1.253,8        | 1.300,9 |
| Carne bovina e bufalina (1)        | 619,9      | 659,1   | 374,7        | 393,5   | 131,4        | 174,0 | 863,1          | 878,6   |
| Carne suina (1)                    | 1.205,9    | 1.244,6 | 996,1        | 1.053,3 | 57,9         | 58,7  | 2.144,1        | 2.239,2 |
| Carne di coniglio e selvaggina (1) | 26,3       | 24,1    | 4,3          | 4,9     | 1,1          | 1,6   | 29,4           | 27,4    |
| Carne ovina e caprina (1)          | 28,9       | 24,0    | 27,0         | 29,7    | 3,9          | 3,8   | 52,0           | 50,0    |
| Carne equina (1)                   | 4,8        | 5,1     | 18,6         | 23,7    | 1,2          | 1,8   | 22,2           | 27,0    |
| Uova (2)                           | 776,0      | 813,0   | 95,3         | 139,9   | 74,3         | 113,1 | 797,0          | 839,8   |

\* dati provvisori  
Fonte: (1) elaborazioni Assalzo su dati Istat. I dati si riferiscono alle quantità di carni fresche, congelate, refrigerate e frattaglie. Sono escluse le preparazioni di carni; (2) elaborazioni Assalzo su dati Unaltaliaorazioni Assalzo su dati Unaltalia

ITALIA - VARIAZIONI PERCENTUALI DI PRODUZIONE, IMPORTAZIONE, ESPORTAZIONE, DISPONIBILITA' DI CARNI E UOVA TRA IL 2024 ED IL 2023

| PRODOTTI                       | PRODUZIONE | IMPORTAZIONE | ESPORTAZIONE | DISPONIBILITA' |
|--------------------------------|------------|--------------|--------------|----------------|
| Carne di pollame               | 3,7        | 7,4          | 5,4          | 3,8            |
| Carne bovina e bufalina        | 6,3        | 5,0          | 32,4         | 1,8            |
| Carne suina                    | 3,2        | 5,7          | 1,5          | 4,4            |
| Carne di coniglio e selvaggina | -8,4       | 14,3         | 41,6         | -7,0           |
| Carne ovina e caprina          | -16,7      | 10,1         | -3,3         | -3,8           |
| Carne equina                   | 7,4        | 27,0         | 47,2         | 21,6           |
| Uova                           | 4,8        | 6,6          | 5,4          | 5,4            |

Fonte: elaborazioni Assalzo

ITALIA - BILANCIO ALIMENTARE DI CARNI 2019-2024\* (tonnellate)

| ANNI                        | CARNE (a)    |            |           |                 |        |           |                       | TOTALE (b) |
|-----------------------------|--------------|------------|-----------|-----------------|--------|-----------|-----------------------|------------|
|                             | Bovina       |            | Suina     | Ovina e Caprina | Equina | Pollame   | Coniglio e Selvaggina |            |
|                             | in complesso | di vitello |           |                 |        |           |                       |            |
| <b>PRODUZIONE NAZIONALE</b> |              |            |           |                 |        |           |                       |            |
| 2019                        | 779.800      | 93.600     | 1.447.600 | 32.600          | 5.800  | 1.364.500 | 28.600                | 4.752.000  |
| 2020                        | 730.200      | 87.600     | 1.270.900 | 29.800          | 5.000  | 1.387.500 | 27.400                | 4.481.500  |
| 2021                        | 740.000      | 88.800     | 1.335.500 | 30.200          | 5.200  | 1.381.500 | 25.900                | 4.570.000  |
| 2022                        | 747.200      | 89.664     | 1.239.000 | 30.300          | 5.000  | 1.211.500 | 24.500                | 4.230.500  |
| 2023                        | 920.000      | 110.400    | 1.206.000 | 28.900          | 4.800  | 1.333.000 | 26.200                | 4.570.000  |
| 2024                        | 659.000      | 79.080     | 1.245.000 | 24.000          | 5.100  | 1.387.000 | 24.100                | 4.343.100  |
| <b>IMPORTAZIONE</b>         |              |            |           |                 |        |           |                       |            |
| 2019                        | 385.450      | 11.500     | 953.000   | 27.650          | 22.650 | 66.600    | 6.800                 | 1.553.724  |
| 2020                        | 347.200      | 10.400     | 876.600   | 21.650          | 22.400 | 68.150    | 5.800                 | 1.431.784  |
| 2021                        | 345.650      | 10.400     | 958.250   | 22.650          | 20.700 | 74.150    | 5.500                 | 1.534.352  |
| 2022                        | 352.800      | 10.600     | 977.000   | 27.500          | 25.200 | 118.400   | 4.450                 | 1.587.180  |
| 2023                        | 368.250      | 10.300     | 991.950   | 26.300          | 18.100 | 87.450    | 4.300                 | 1.581.283  |
| 2024                        | 386.050      | 11.500     | 1.042.450 | 28.850          | 23.250 | 94.150    | 4.900                 | 1.695.019  |
| <b>ESPORTAZIONE</b>         |              |            |           |                 |        |           |                       |            |
| 2019                        | 117.900      | 350        | 84.000    | 4.750           | 2.050  | 167.350   | 1.800                 | 576.596    |
| 2020                        | 112.800      | 330        | 91.150    | 5.150           | 2.550  | 162.800   | 1.650                 | 567.501    |
| 2021                        | 131.450      | 400        | 94.700    | 4.400           | 2.550  | 174.250   | 2.250                 | 605.459    |
| 2022                        | 122.950      | 370        | 73.900    | 5.450           | 3.750  | 128.650   | 1.950                 | 513.865    |
| 2023                        | 113.200      | 350        | 54.300    | 3.750           | 1.200  | 163.750   | 1.150                 | 520.893    |
| 2024                        | 155.400      | 480        | 54.550    | 3.600           | 1.800  | 174.200   | 1.600                 | 577.037    |

(a) Per le carni bovine, suine, ovicaprine e equine le quantità si riferiscono a carni fresche e congelate, escluse le frattaglie. Queste ultime sono comprese nelle carni di pollame, di coniglio e selvaggina e nel totale; (b) Inclusive le frattaglie e gli altri tipi di carni commestibili non considerate  
Fonte: elaborazioni Assalzo su dati Istat per tutti i tipi di carne, eccetto per la carne di vitello (valutazione Assalzo)  
\* per il 2024 dati provvisori

ITALIA - BILANCIO ALIMENTARE DI CARNI 2019-2024\* (quantità in tonnellate)

| ANNI  | CARNE (a)    |            |           |                 |        |           |                       |            |
|---|--------------|------------|-----------|-----------------|--------|-----------|-----------------------|------------|
|   | Bovina       |            | Suina     | Ovina e Caprina | Equina | Pollame   | Coniglio e Selvaggina | TOTALE (b) |
|   | in complesso | di vitello |           |                 |        |           |                       |            |
| <b>DISPONIBILITA' TOTALE (quantità in tonnellate)</b> |              |            |           |                 |        |           |                       |            |
| 2019  | 1.047.350    | 104.750    | 2.316.600 | 55.500          | 26.400 | 1.263.750 | 33.600                | 5.729.128  |
| 2020  | 964.600      | 97.670     | 2.056.350 | 46.300          | 24.850 | 1.292.850 | 31.550                | 5.345.782  |
| 2021  | 954.200      | 98.800     | 2.199.050 | 48.450          | 23.350 | 1.281.400 | 29.150                | 5.498.892  |
| 2022  | 977.050      | 99.894     | 2.142.100 | 52.350          | 26.450 | 1.201.250 | 27.000                | 5.303.815  |
| 2023  | 1.175.050    | 120.350    | 2.143.650 | 51.450          | 21.700 | 1.256.700 | 29.350                | 5.630.390  |
| 2024  | 889.650      | 90.100     | 2.232.900 | 49.250          | 26.550 | 1.306.950 | 27.400                | 5.461.082  |
| <b>CONSUMO PROCAPITE (Kg)</b>                         |              |            |           |                 |        |           |                       |            |
| 2019  | 17,5         | 1,8        | 38,8      | 0,9             | 0,4    | 21,2      | 0,6                   | 95,9       |
| 2020  | 16,2         | 1,6        | 34,5      | 0,8             | 0,4    | 21,7      | 0,5                   | 89,6       |
| 2021  | 16,1         | 1,7        | 37,1      | 0,8             | 0,4    | 21,6      | 0,5                   | 92,8       |
| 2022  | 16,6         | 1,7        | 36,3      | 0,9             | 0,4    | 20,3      | 0,5                   | 89,8       |
| 2023  | 19,9         | 2,0        | 36,3      | 0,9             | 0,4    | 21,3      | 0,5                   | 95,4       |
| 2024  | 15,1         | 1,5        | 37,9      | 0,8             | 0,5    | 22,2      | 0,5                   | 92,6       |
| <b>GRADO DI AUTOAPPROVVIGIONAMENTO (%)</b>            |              |            |           |                 |        |           |                       |            |
| 2019  | 74,5         | 89,4       | 62,5      | 58,7            | 22,0   | 108,0     | 85,1                  | 82,9       |
| 2020  | 75,7         | 89,7       | 61,8      | 64,4            | 20,1   | 107,3     | 86,8                  | 83,8       |
| 2021  | 77,6         | 89,9       | 60,7      | 62,3            | 22,3   | 107,8     | 88,9                  | 83,1       |
| 2022  | 76,5         | 89,8       | 57,8      | 57,9            | 18,9   | 100,9     | 90,7                  | 79,8       |
| 2023  | 78,3         | 91,7       | 56,3      | 56,2            | 22,1   | 106,1     | 89,3                  | 81,2       |
| 2024  | 74,1         | 87,8       | 55,8      | 48,7            | 19,2   | 106,1     | 88,0                  | 79,5       |

(a) Per le carni bovine, suine, ovicaprine e equine le quantità si riferiscono a carni fresche e congelate, escluse le frattaglie. Queste ultime sono comprese nelle carni di pollame, di coniglio e selvaggina e nel totale; (b) Incluse le frattaglie e gli altri tipi di carni commestibili non considerate  
 Fonte: elaborazioni Assalzo su dati Istat per tutti i tipi di carne, eccetto per la carne di vitello (valutazione Assalzo) e per il pollame (su dati Unaitalia)  
 \* per il 2024 dati provvisori

ITALIA - Produzione di latte e relativa utilizzazione 2018-2023 (quantità in tonnellate)

|                                      | 2018       | 2019       | 2020       | 2021       | 2022       | 2023       |
|--------------------------------------|------------|------------|------------|------------|------------|------------|
| <b>PRODUZIONE</b>                    | 12.806.220 | 12.846.790 | 13.393.574 | 13.814.199 | 13.746.666 | 13.647.842 |
| latte di vacca                       | 12.084.030 | 12.117.160 | 12.667.794 | 13.088.519 | 13.021.596 | 12.930.652 |
| latte di pecora                      | 463.350    | 467.650    | 453.060    | 449.670    | 448.870    | 444.590    |
| latte di capra                       | 43.440     | 44.440     | 43.670     | 42.890     | 42.430     | 40.680     |
| latte di bufala                      | 215.400    | 217.540    | 229.050    | 233.120    | 233.770    | 231.920    |
| <b>UTILIZZAZIONE</b>                 |            |            |            |            |            |            |
| - Consumo diretto                    | 2.983.200  | 2.968.350  | 2.969.920  | 3.012.390  | 3.013.130  | 2.979.930  |
| Incidenze percentuali                | 23,3       | 23,1       | 22,2       | 21,8       | 21,9       | 21,8       |
| - Trasformazione in lattiero-caseari | 9.823.020  | 9.878.440  | 10.423.654 | 10.801.809 | 10.733.536 | 10.667.912 |
| Incidenze percentuali                | 76,7       | 76,9       | 77,8       | 78,2       | 78,1       | 78,2       |

Fonte: valutazioni Assalzo su dati Istat, Agea e Eurostat

ITALIA - Bilancio alimentare di latte per consumo diretto 2019-2024

| PRODOTTI                           | 2019             | 2020             | 2021             | 2022             | 2023             | 2024*            |
|------------------------------------|------------------|------------------|------------------|------------------|------------------|------------------|
| Produzione nazionale (tonnellate)  | 2.479.065        | 2.448.885        | 2.488.315        | 2.486.920        | 2.509.710        | 2.467.420        |
| Importazione (tonnellate)          | 318.593          | 322.154          | 258.226          | 246.687          | 212.973          | 202.295          |
| Esportazione (tonnellate)          | 40.372           | 33.754           | 36.065           | 29.873           | 29.738           | 29.078           |
| <b>CONSUMO TOTALE (tonnellate)</b> | <b>2.757.285</b> | <b>2.737.285</b> | <b>2.710.476</b> | <b>2.703.734</b> | <b>2.692.945</b> | <b>2.640.637</b> |
| Consumo pro-capite (Kg)            | 46,2             | 45,9             | 45,8             | 45,8             | 45,6             | 44,8             |
| Grado di auto-provvigionamento (%) | 89,9             | 89,5             | 91,8             | 92,0             | 93,2             | 93,4             |

\* dati provvisori  
Fonte: elaborazioni Assalzoo su dati Istat

ITALIA - Bilancio alimentare di uova 2019-2024

| PRODOTTI                           | 2019           | 2020           | 2021           | 2022           | 2023           | 2024*          |
|------------------------------------|----------------|----------------|----------------|----------------|----------------|----------------|
| Produzione nazionale (tonnellate)  | 772.000        | 775.000        | 762.300        | 744.000        | 776.000        | 813.000        |
| Importazione (tonnellate)          | 80.262         | 91.000         | 91.000         | 156.900        | 95.400         | 139.864        |
| Esportazione (tonnellate)          | 59.787         | 51.000         | 59.500         | 57.600         | 74.300         | 113.110        |
| <b>CONSUMO TOTALE (tonnellate)</b> | <b>792.475</b> | <b>815.000</b> | <b>793.800</b> | <b>843.300</b> | <b>797.100</b> | <b>813.000</b> |
| Consumo pro-capite (Kg)            | 13,1           | 13,7           | 13,4           | 14,3           | 13,5           | 13,8           |
| Grado di auto-provvigionamento (%) | 97,4           | 95,1           | 96,0           | 88,2           | 97,4           | 100,0          |

\* dati provvisori;  
Fonte: elaborazioni Assalzoo su dati Unitalia e Istat

ITALIA - Consumo totale, grado di autoapprovvigionamento e consumo pro-capite di carni e uova negli anni 2023 e 2024

| PRODOTTI                       | DISPONIBILITÀ<br>migliaia di tonn. |         | GRADO DI<br>AUTOAPPROVVIGIONAMENTO % |       | CONSUMO PRO-CAPITE<br>kg |      |
|--------------------------------|------------------------------------|---------|--------------------------------------|-------|--------------------------|------|
|                                | 2023                               | 2024    | 2023                                 | 2024  | 2023                     | 2024 |
| Carne di pollame               | 1.253,8                            | 1.300,9 | 105,6                                | 105,5 | 21,3                     | 22,1 |
| Carne bovina                   | 863,1                              | 878,6   | 71,8                                 | 75,0  | 14,6                     | 14,9 |
| Carne suina                    | 2.144,1                            | 2.239,2 | 56,2                                 | 55,6  | 36,3                     | 38,0 |
| Carne di coniglio e selvaggina | 29,4                               | 27,4    | 89,2                                 | 87,9  | 0,5                      | 0,5  |
| Carne ovina e caprina          | 52,0                               | 50,0    | 55,5                                 | 48,1  | 0,9                      | 0,8  |
| Carne equina                   | 22,2                               | 27,0    | 21,5                                 | 19,0  | 0,4                      | 0,5  |
| Uova                           | 797,0                              | 839,8   | 97,4                                 | 97,0  | 13,5                     | 13,8 |

Fonte: valutazioni Assalzoo

ITALIA - Variazioni percentuali del consumo totale e del consumo pro-capite tra il 2023 e 2024

| PRODOTTI                       | CONSUMO APPARENTE TOTALE | CONSUMO PRO-CAPITE |
|--------------------------------|--------------------------|--------------------|
| Carne di pollame               | 3,8                      | 3,8                |
| Carne bovina                   | 1,8                      | 1,8                |
| Carne suina                    | 4,4                      | 4,5                |
| Carne di coniglio e selvaggina | -7,0                     | -7,0               |
| Carne ovina e caprina          | -3,8                     | -3,7               |
| Carne equina                   | 21,6                     | 21,7               |
| Uova                           | -3,8                     | -3,8               |

Fonte: elaborazioni Assalzoo



EUROPA - Carne bovina 2019-2020

| PAESI                  | 2019                   |                          |                          |                                   |                            |                         | 2020                   |                          |                          |                                   |                            |                         |
|------------------------|------------------------|--------------------------|--------------------------|-----------------------------------|----------------------------|-------------------------|------------------------|--------------------------|--------------------------|-----------------------------------|----------------------------|-------------------------|
|                        | Produzione (000 tonn.) | Importazione (000 tonn.) | Esportazione (000 tonn.) | Disponibilità interna (000 tonn.) | Consumo totale (000 tonn.) | Consumo pro-capite (kg) | Produzione (000 tonn.) | Importazione (000 tonn.) | Esportazione (000 tonn.) | Disponibilità interna (000 tonn.) | Consumo totale (000 tonn.) | Consumo pro-capite (kg) |
| Austria                | 230                    | 50                       | 107                      | 173                               | 173                        | 19,6                    | 218                    | 46                       | 100                      | 164                               | 164                        | 18,5                    |
| Belgio                 | 264                    | 58                       | 131                      | 191                               | 191                        | 16,7                    | 255                    | 60                       | 118                      | 197                               | 197                        | 17,1                    |
| Bulgaria               | 5                      | 10                       | 0                        | 15                                | 15                         | 2,1                     | 6                      | 8                        | 0                        | 14                                | 14                         | 2,0                     |
| Cipro                  | 6                      | 3                        | 0                        | 9                                 | 9                          | 10,2                    | 5                      | 3                        | -                        | 7                                 | 7                          | 8,1                     |
| Croazia                | 45                     | 25                       | 12                       | 58                                | 58                         | 14,2                    | 43                     | 22                       | 12                       | 53                                | 53                         | 13,2                    |
| Danimarca              | 125                    | 81                       | 67                       | 139                               | 139                        | 23,9                    | 121                    | 81                       | 63                       | 138                               | 138                        | 23,8                    |
| Estonia                | 9                      | 3                        | 1                        | 11                                | 11                         | 8,1                     | 9                      | 3                        | 2                        | 10                                | 10                         | 7,7                     |
| Finlandia              | 87                     | 15                       | 6                        | 96                                | 96                         | 17,4                    | 87                     | 15                       | 6                        | 96                                | 96                         | 17,4                    |
| Francia                | 1.428                  | 255                      | 199                      | 1.484                             | 1.484                      | 22,1                    | 1.435                  | 211                      | 190                      | 1.455                             | 1.455                      | 21,6                    |
| Germania               | 1.106                  | 359                      | 271                      | 1.193                             | 1.193                      | 14,4                    | 1.090                  | 350                      | 238                      | 1.202                             | 1.202                      | 14,4                    |
| Grecia                 | 33                     | 116                      | 1                        | 149                               | 149                        | 13,9                    | 35                     | 113                      | 1                        | 147                               | 147                        | 13,7                    |
| Irlanda                | 620                    | 25                       | 387                      | 258                               | 258                        | 52,6                    | 633                    | 24                       | 382                      | 275                               | 275                        | 55,4                    |
| Italia                 | 780                    | 385                      | 118                      | 1.047                             | 1.047                      | 17,5                    | 730                    | 347                      | 113                      | 967                               | 967                        | 16,2                    |
| Lettonia               | 15                     | 5                        | 10                       | 9                                 | 9                          | 4,8                     | 15                     | 5                        | 11                       | 9                                 | 9                          | 4,6                     |
| Lituania               | 42                     | 5                        | 29                       | 18                                | 18                         | 6,5                     | 42                     | 6                        | 28                       | 19                                | 19                         | 6,8                     |
| Lussemburgo            | 10                     | 8                        | 3                        | 15                                | 15                         | 25,2                    | 10                     | 7                        | 2                        | 15                                | 15                         | 24,3                    |
| Malta                  | 1                      | 6                        | 0                        | 7                                 | 7                          | 14,5                    | 1                      | 6                        | 0                        | 7                                 | 7                          | 14,2                    |
| Paesi Bassi            | 424                    | 421                      | 488                      | 358                               | 358                        | 20,7                    | 433                    | 376                      | 446                      | 362                               | 362                        | 20,8                    |
| Polonia                | 560                    | 24                       | 382                      | 203                               | 203                        | 5,3                     | 559                    | 21                       | 381                      | 200                               | 200                        | 5,3                     |
| Portogallo             | 92                     | 121                      | 14                       | 199                               | 199                        | 19,4                    | 98                     | 107                      | 14                       | 191                               | 191                        | 18,6                    |
| Regno Unito            | 914                    | 239                      | 135                      | 1.018                             | 1.018                      | 15,3                    | -                      | -                        | -                        | -                                 | -                          | -                       |
| Repubblica Ceca        | 73                     | 41                       | 13                       | 101                               | 101                        | 9,5                     | 73                     | 37                       | 13                       | 96                                | 96                         | 9,0                     |
| Romania                | 44                     | 15                       | 7                        | 52                                | 52                         | 2,7                     | 32                     | 17                       | 4                        | 45                                | 45                         | 2,3                     |
| Slovacchia             | 8                      | 12                       | 2                        | 18                                | 18                         | 3,3                     | 8                      | 11                       | 1                        | 18                                | 18                         | 3,4                     |
| Slovenia               | 36                     | 12                       | 16                       | 31                                | 31                         | 15,0                    | 37                     | 9                        | 14                       | 32                                | 32                         | 15,4                    |
| Spagna                 | 695                    | 125                      | 195                      | 625                               | 625                        | 13,3                    | 678                    | 100                      | 200                      | 578                               | 578                        | 12,2                    |
| Svezia                 | 140                    | 76                       | 7                        | 209                               | 209                        | 20,4                    | 141                    | 66                       | 8                        | 199                               | 199                        | 19,3                    |
| Ungheria               | 30                     | 14                       | 14                       | 30                                | 30                         | 3,0                     | 28                     | 12                       | 13                       | 27                                | 27                         | 2,8                     |
| <b>TOTALE UE (28)*</b> | <b>7.822</b>           | <b>2.511</b>             | <b>2.616</b>             | <b>7.717</b>                      | <b>7.717</b>               | <b>15,0</b>             | <b>6.820</b>           | <b>2.065</b>             | <b>2.362</b>             | <b>6.524</b>                      | <b>6.524</b>               | <b>12,7</b>             |

\* dal 2020 UE (27)

Fonte: elaborazioni Assalzo su dati Eurostat e Istat per l'Italia

import-export: carni bovine fresche, refrigerate e congelate, escluse le frattaglie



EUROPA - Carne bovina 2021-2022

| PAESI                 | 2021                   |                          |                          |                                   |                            |                         | 2022                   |                          |                          |                                   |                            |                         |
|-----------------------|------------------------|--------------------------|--------------------------|-----------------------------------|----------------------------|-------------------------|------------------------|--------------------------|--------------------------|-----------------------------------|----------------------------|-------------------------|
|                       | Produzione (000 tonn.) | Importazione (000 tonn.) | Esportazione (000 tonn.) | Disponibilità interna (000 tonn.) | Consumo totale (000 tonn.) | Consumo pro-capite (kg) | Produzione (000 tonn.) | Importazione (000 tonn.) | Esportazione (000 tonn.) | Disponibilità interna (000 tonn.) | Consumo totale (000 tonn.) | Consumo pro-capite (kg) |
| Austria               | 214                    | 42                       | 100                      | 156                               | 156                        | 17,5                    | 210                    | 45                       | 99                       | 156                               | 156                        | 17,4                    |
| Belgio                | 247                    | 64                       | 128                      | 183                               | 183                        | 15,8                    | 238                    | 60                       | 118                      | 181                               | 181                        | 15,5                    |
| Bulgaria              | 7                      | 10                       | 1                        | 16                                | 16                         | 2,3                     | 7                      | 7                        | 0                        | 14                                | 14                         | 2,2                     |
| Cipro                 | 6                      | 3                        | 3                        | 6                                 | 6                          | 6,5                     | 5                      | 5                        | 2                        | 9                                 | 9                          | 9,3                     |
| Croazia               | 43                     | 27                       | 10                       | 60                                | 60                         | 15,0                    | 41                     | 31                       | 10                       | 63                                | 63                         | 16,3                    |
| Danimarca             | 122                    | 85                       | 70                       | 137                               | 137                        | 23,5                    | 119                    | 75                       | 65                       | 129                               | 129                        | 21,9                    |
| Estonia               | 9                      | 4                        | 3                        | 10                                | 10                         | 7,5                     | 8                      | 4                        | 3                        | 9                                 | 9                          | 7,0                     |
| Finlandia             | 86                     | 16                       | 4                        | 97                                | 97                         | 17,6                    | 84                     | 15                       | 5                        | 94                                | 94                         | 17,0                    |
| Francia               | 1.424                  | 235                      | 207                      | 1.453                             | 1.453                      | 21,5                    | 1.361                  | 290                      | 218                      | 1.433                             | 1.433                      | 21,0                    |
| Germania              | 1.072                  | 340                      | 253                      | 1.159                             | 1.159                      | 13,9                    | 987                    | 343                      | 260                      | 1.070                             | 1.070                      | 12,9                    |
| Grecia                | 33                     | 114                      | 1                        | 145                               | 145                        | 13,6                    | 36                     | 112                      | 2                        | 146                               | 146                        | 14,0                    |
| Irlanda               | 595                    | 31                       | 373                      | 252                               | 252                        | 50,4                    | 621                    | 32                       | 398                      | 255                               | 255                        | 49,6                    |
| Italia                | 740                    | 346                      | 131                      | 954                               | 954                        | 16,1                    | 747                    | 356                      | 122                      | 981                               | 981                        | 16,6                    |
| Lettonia              | 16                     | 6                        | 13                       | 8                                 | 8                          | 4,2                     | 15                     | 5                        | 11                       | 9                                 | 9                          | 4,6                     |
| Lituania              | 44                     | 8                        | 31                       | 21                                | 21                         | 7,3                     | 42                     | 9                        | 31                       | 20                                | 20                         | 7,1                     |
| Lussemburgo           | 11                     | 8                        | 2                        | 17                                | 17                         | 26,0                    | 10                     | 9                        | 3                        | 17                                | 17                         | 25,7                    |
| Malta                 | 1                      | 5                        | 0                        | 6                                 | 6                          | 11,6                    | 1                      | 5                        | 0                        | 6                                 | 6                          | 11,5                    |
| Paesi Bassi           | 430                    | 373                      | 462                      | 340                               | 340                        | 19,5                    | 422                    | 383                      | 460                      | 345                               | 345                        | 19,6                    |
| Polonia               | 555                    | 22                       | 375                      | 203                               | 203                        | 5,4                     | 541                    | 25                       | 362                      | 204                               | 204                        | 5,5                     |
| Portogallo            | 103                    | 111                      | 17                       | 197                               | 197                        | 19,2                    | 104                    | 123                      | 18                       | 209                               | 209                        | 20,0                    |
| Repubblica Ceca       | 73                     | 41                       | 12                       | 101                               | 101                        | 9,6                     | 69                     | 43                       | 15                       | 97                                | 97                         | 9,2                     |
| Romania               | 36                     | 18                       | 5                        | 49                                | 49                         | 2,5                     | 36                     | 18                       | 11                       | 42                                | 42                         | 2,2                     |
| Slovacchia            | 9                      | 14                       | 2                        | 21                                | 21                         | 3,9                     | 8                      | 14                       | 1                        | 21                                | 21                         | 3,8                     |
| Slovenia              | 38                     | 10                       | 23                       | 25                                | 25                         | 11,9                    | 36                     | 10                       | 21                       | 25                                | 25                         | 12,0                    |
| Spagna                | 718                    | 107                      | 212                      | 613                               | 613                        | 12,9                    | 732                    | 113                      | 224                      | 620                               | 620                        | 13,1                    |
| Svezia                | 136                    | 71                       | 7                        | 200                               | 200                        | 19,3                    | 135                    | 88                       | 1                        | 222                               | 222                        | 21,2                    |
| Ungheria              | 29                     | 14                       | 13                       | 30                                | 30                         | 3,0                     | 26                     | 13                       | 10                       | 29                                | 29                         | 3,0                     |
| <b>TOTALE UE (27)</b> | <b>6.794</b>           | <b>2.123</b>             | <b>2.458</b>             | <b>6.459</b>                      | <b>6.459</b>               | <b>14,4</b>             | <b>6.640</b>           | <b>2.236</b>             | <b>2.471</b>             | <b>6.405</b>                      | <b>6.405</b>               | <b>14,4</b>             |

Fonte: elaborazioni Assalzo su dati Eurostat e Istat per l'Italia

import-export: carni bovine fresche, refrigerate e congelate, escluse le frattaglie



EUROPA - Carne bovina 2023-2024

| PAESI                 | 2023                   |                          |                          |                                   |                            |                         | 2024*                  |                          |                          |                                   |                            |                         |
|-----------------------|------------------------|--------------------------|--------------------------|-----------------------------------|----------------------------|-------------------------|------------------------|--------------------------|--------------------------|-----------------------------------|----------------------------|-------------------------|
|                       | Produzione (000 tonn.) | Importazione (000 tonn.) | Esportazione (000 tonn.) | Disponibilità interna (000 tonn.) | Consumo totale (000 tonn.) | Consumo pro-capite (kg) | Produzione (000 tonn.) | Importazione (000 tonn.) | Esportazione (000 tonn.) | Disponibilità interna (000 tonn.) | Consumo totale (000 tonn.) | Consumo pro-capite (kg) |
| Austria               | 205                    | 45                       | 98                       | 152                               | 152                        | 16,7                    | 203                    | 49                       | 101                      | 152                               | 152                        | 16,6                    |
| Belgio                | 240                    | 51                       | 118                      | 173                               | 173                        | 14,7                    | 249                    | 51                       | 132                      | 168                               | 168                        | 14,2                    |
| Bulgaria              | 7                      | 8                        | 6                        | 9                                 | 9                          | 1,3                     | 7                      | 9                        | 11                       | 5                                 | 5                          | 0,8                     |
| Cipro                 | 5                      | 5                        | 0                        | 10                                | 10                         | 10,7                    | 6                      | 6                        | 0                        | 11                                | 11                         | 11,6                    |
| Croazia               | 41                     | 36                       | 12                       | 65                                | 65                         | 16,8                    | 42                     | 40                       | 7                        | 76                                | 76                         | 19,6                    |
| Danimarca             | 118                    | 66                       | 59                       | 125                               | 125                        | 21,0                    | 115                    | 64                       | 57                       | 122                               | 122                        | 20,5                    |
| Estonia               | 8                      | 4                        | 3                        | 8                                 | 8                          | 6,2                     | 7                      | 5                        | 3                        | 9                                 | 9                          | 6,5                     |
| Finlandia             | 85                     | 12                       | 6                        | 91                                | 91                         | 16,4                    | 87                     | 12                       | 6                        | 93                                | 93                         | 16,6                    |
| Francia               | 1.301                  | 272                      | 184                      | 1.389                             | 1.389                      | 20,3                    | 1.299                  | 270                      | 204                      | 1.365                             | 1.365                      | 19,9                    |
| Germania              | 997                    | 315                      | 257                      | 1.056                             | 1.056                      | 12,7                    | 1.009                  | 330                      | 250                      | 1.089                             | 1.089                      | 13,1                    |
| Grecia                | 36                     | 110                      | 1                        | 144                               | 144                        | 13,8                    | 32                     | 117                      | 2                        | 148                               | 148                        | 14,2                    |
| Irlanda               | 600                    | 32                       | 390                      | 242                               | 242                        | 45,9                    | 603                    | 28                       | 396                      | 235                               | 235                        | 43,9                    |
| Italia                | 620                    | 368                      | 113                      | 875                               | 875                        | 14,8                    | 659                    | 386                      | 155                      | 890                               | 890                        | 15,1                    |
| Lettonia              | 16                     | 7                        | 14                       | 9                                 | 9                          | 4,8                     | 15                     | 5                        | 13                       | 7                                 | 7                          | 3,9                     |
| Lituania              | 43                     | 7                        | 30                       | 20                                | 20                         | 6,9                     | 42                     | 11                       | 33                       | 20                                | 20                         | 7,0                     |
| Lussemburgo           | 10                     | 9                        | 2                        | 16                                | 16                         | 24,7                    | 9                      | 8                        | 2                        | 15                                | 15                         | 22,7                    |
| Malta                 | 1                      | 5                        | 0                        | 6                                 | 6                          | 11,3                    | 1                      | 6                        | 0                        | 7                                 | 7                          | 12,8                    |
| Paesi Bassi           | 437                    | 364                      | 446                      | 355                               | 355                        | 20,0                    | 433                    | 372                      | 478                      | 327                               | 327                        | 18,2                    |
| Polonia               | 515                    | 27                       | 399                      | 142                               | 142                        | 3,9                     | 637                    | 34                       | 427                      | 244                               | 244                        | 6,7                     |
| Portogallo            | 98                     | 136                      | 18                       | 216                               | 216                        | 20,6                    | 102                    | 145                      | 18                       | 229                               | 229                        | 21,5                    |
| Repubblica Ceca       | 70                     | 45                       | 17                       | 99                                | 99                         | 9,2                     | 69                     | 47                       | 16                       | 99                                | 99                         | 9,1                     |
| Romania               | 31                     | 15                       | 7                        | 39                                | 39                         | 2,1                     | 35                     | 17                       | 9                        | 43                                | 43                         | 2,3                     |
| Slovacchia            | 7                      | 15                       | 2                        | 20                                | 20                         | 3,7                     | 7                      | 16                       | 1                        | 22                                | 22                         | 4,0                     |
| Slovenia              | 33                     | 10                       | 22                       | 21                                | 21                         | 9,8                     | 32                     | 13                       | 5                        | 40                                | 40                         | 18,7                    |
| Spagna                | 698                    | 128                      | 225                      | 602                               | 602                        | 12,5                    | 714                    | 153                      | 237                      | 630                               | 630                        | 13,0                    |
| Svezia                | 138                    | 81                       | 1                        | 217                               | 217                        | 20,7                    | 140                    | 79                       | 1                        | 218                               | 218                        | 20,6                    |
| Ungheria              | 23                     | 12                       | 9                        | 27                                | 27                         | 2,8                     | 23                     | 13                       | 8                        | 28                                | 28                         | 2,9                     |
| <b>TOTALE UE (27)</b> | <b>6.385</b>           | <b>2.184</b>             | <b>2.440</b>             | <b>6.130</b>                      | <b>6.130</b>               | <b>13,7</b>             | <b>6.579</b>           | <b>2.287</b>             | <b>2.574</b>             | <b>6.292</b>                      | <b>6.292</b>               | <b>14,0</b>             |

Fonte: elaborazioni Assalzoo su dati Eurostat e Istat per l'Italia  
 \* dati provvisori  
 import-export: carni bovine fresche, refrigerate e congelate, escluse le frattaglie



EUROPA - Carne suina 2019-2020

| PAESI                  | 2019                   |                          |                          |                                   |                            |                         | 2020                   |                          |                          |                                   |                            |                         |
|------------------------|------------------------|--------------------------|--------------------------|-----------------------------------|----------------------------|-------------------------|------------------------|--------------------------|--------------------------|-----------------------------------|----------------------------|-------------------------|
|                        | Produzione (000 tonn.) | Importazione (000 tonn.) | Esportazione (000 tonn.) | Disponibilità interna (000 tonn.) | Consumo totale (000 tonn.) | Consumo pro-capite (kg) | Produzione (000 tonn.) | Importazione (000 tonn.) | Esportazione (000 tonn.) | Disponibilità interna (000 tonn.) | Consumo totale (000 tonn.) | Consumo pro-capite (kg) |
| Austria                | 502                    | 137                      | 144                      | 495                               | 495                        | 55,9                    | 503                    | 122                      | 138                      | 487                               | 487                        | 54,7                    |
| Belgio                 | 1.039                  | 86                       | 674                      | 451                               | 451                        | 39,4                    | 1.099                  | 89                       | 709                      | 479                               | 479                        | 41,5                    |
| Bulgaria               | 78                     | 119                      | 6                        | 192                               | 192                        | 27,5                    | 64                     | 126                      | 3                        | 186                               | 186                        | 26,8                    |
| Cipro                  | 43                     | 6                        | 1                        | 49                                | 49                         | 55,8                    | 42                     | 5                        | 1                        | 46                                | 46                         | 52,2                    |
| Croazia                | 78                     | 84                       | 8                        | 154                               | 154                        | 37,7                    | 81                     | 85                       | 7                        | 159                               | 159                        | 39,2                    |
| Danimarca              | 1.499                  | 59                       | 996                      | 561                               | 561                        | 96,7                    | 1.595                  | 58                       | 1.107                    | 546                               | 546                        | 93,8                    |
| Estonia                | 45                     | 24                       | 14                       | 56                                | 56                         | 42,2                    | 45                     | 22                       | 12                       | 54                                | 54                         | 40,8                    |
| Finlandia              | 169                    | 21                       | 29                       | 160                               | 160                        | 29,0                    | 175                    | 16                       | 37                       | 154                               | 154                        | 27,8                    |
| Francia                | 2.200                  | 271                      | 479                      | 1.993                             | 1.993                      | 29,7                    | 2.201                  | 257                      | 475                      | 1.983                             | 1.983                      | 29,5                    |
| Germania               | 5.227                  | 884                      | 1.804                    | 4.307                             | 4.307                      | 51,9                    | 5.112                  | 788                      | 1.770                    | 4.130                             | 4.130                      | 49,7                    |
| Grecia                 | 81                     | 193                      | 5                        | 270                               | 270                        | 25,2                    | 76                     | 168                      | 5                        | 240                               | 240                        | 22,3                    |
| Irlanda                | 304                    | 42                       | 172                      | 174                               | 174                        | 35,5                    | 320                    | 46                       | 181                      | 185                               | 185                        | 37,2                    |
| Italia                 | 1.448                  | 953                      | 84                       | 2.317                             | 2.317                      | 38,7                    | 1.271                  | 877                      | 91                       | 2.056                             | 2.056                      | 34,5                    |
| Lettonia               | 38                     | 29                       | 3                        | 65                                | 65                         | 33,6                    | 35                     | 30                       | 4                        | 61                                | 61                         | 32,1                    |
| Lituania               | 71                     | 60                       | 8                        | 122                               | 122                        | 43,8                    | 76                     | 63                       | 7                        | 132                               | 132                        | 47,2                    |
| Lussemburgo            | 13                     | 5                        | 5                        | 13                                | 13                         | 21,0                    | 12                     | 5                        | 4                        | 13                                | 13                         | 20,6                    |
| Malta                  | 4                      | 3                        | 0                        | 7                                 | 7                          | 14,7                    | 5                      | 3                        | 0                        | 7                                 | 7                          | 14,0                    |
| Paesi Bassi            | 1.628                  | 249                      | 1.023                    | 854                               | 854                        | 49,4                    | 1.662                  | 261                      | 1.045                    | 877                               | 877                        | 50,4                    |
| Polonia                | 1.979                  | 660                      | 448                      | 2.191                             | 2.191                      | 57,7                    | 1.974                  | 664                      | 394                      | 2.245                             | 2.245                      | 59,1                    |
| Portogallo             | 366                    | 101                      | 34                       | 433                               | 433                        | 42,1                    | 358                    | 87                       | 49                       | 396                               | 396                        | 38,4                    |
| Regno Unito            | 960                    | 420                      | 243                      | 1.137                             | 1.137                      | 17,1                    | -                      | -                        | -                        | -                                 | -                          | -                       |
| Repubblica Ceca        | 210                    | 270                      | 28                       | 452                               | 452                        | 42,4                    | 211                    | 270                      | 33                       | 449                               | 449                        | 42,0                    |
| Romania                | 343                    | 280                      | 6                        | 616                               | 616                        | 31,7                    | 331                    | 273                      | 3                        | 601                               | 601                        | 31,1                    |
| Slovacchia             | 63                     | 127                      | 24                       | 166                               | 166                        | 30,4                    | 61                     | 134                      | 22                       | 173                               | 173                        | 31,7                    |
| Slovenia               | 24                     | 43                       | 11                       | 56                                | 56                         | 27,0                    | 23                     | 38                       | 15                       | 46                                | 46                         | 22,0                    |
| Spagna                 | 4.641                  | 103                      | 1.719                    | 3.025                             | 3.025                      | 64,5                    | 5.003                  | 99                       | 2.134                    | 2.969                             | 2.969                      | 62,7                    |
| Svezia                 | 240                    | 64                       | 18                       | 286                               | 286                        | 28,0                    | 247                    | 51                       | 13                       | 284                               | 284                        | 27,5                    |
| Ungheria               | 435                    | 156                      | 147                      | 445                               | 445                        | 45,5                    | 448                    | 124                      | 148                      | 424                               | 424                        | 43,4                    |
| <b>TOTALE UE (28)*</b> | <b>23.728</b>          | <b>5.452</b>             | <b>8.134</b>             | <b>21.046</b>                     | <b>21.046</b>              | <b>40,9</b>             | <b>23.031</b>          | <b>4.760</b>             | <b>8.408</b>             | <b>19.382</b>                     | <b>19.382</b>              | <b>37,7</b>             |

\* dal 2020 UE (27)  
 Fonte: elaborazioni Assalzoo su dati Eurostat e Istat per l'Italia  
 import-export: carni suine fresche, refrigerate e congelate, escluse le frattaglie



EUROPA - Carne suina 2021-2022

| PAESI                 | 2021                   |                          |                          |                                   |                            |                         | 2022                   |                          |                          |                                   |                            |                         |
|-----------------------|------------------------|--------------------------|--------------------------|-----------------------------------|----------------------------|-------------------------|------------------------|--------------------------|--------------------------|-----------------------------------|----------------------------|-------------------------|
|                       | Produzione (000 tonn.) | Importazione (000 tonn.) | Esportazione (000 tonn.) | Disponibilità interna (000 tonn.) | Consumo totale (000 tonn.) | Consumo pro-capite (kg) | Produzione (000 tonn.) | Importazione (000 tonn.) | Esportazione (000 tonn.) | Disponibilità interna (000 tonn.) | Consumo totale (000 tonn.) | Consumo pro-capite (kg) |
| Austria               | 502                    | 128                      | 151                      | 479                               | 479                        | 53,6                    | 478                    | 130                      | 135                      | 474                               | 474                        | 52,7                    |
| Belgio                | 1.140                  | 100                      | 726                      | 514                               | 514                        | 44,5                    | 1.032                  | 97                       | 676                      | 453                               | 453                        | 39,0                    |
| Bulgaria              | 79                     | 138                      | 6                        | 211                               | 211                        | 30,5                    | 82                     | 132                      | 8                        | 206                               | 206                        | 31,8                    |
| Cipro                 | 44                     | 6                        | 3                        | 47                                | 47                         | 52,3                    | 40                     | 7                        | 5                        | 43                                | 43                         | 46,3                    |
| Croazia               | 87                     | 94                       | 10                       | 172                               | 172                        | 42,5                    | 81                     | 103                      | 14                       | 170                               | 170                        | 44,1                    |
| Danimarca             | 1.724                  | 61                       | 1.192                    | 592                               | 592                        | 101,4                   | 1.609                  | 60                       | 1.091                    | 578                               | 578                        | 98,4                    |
| Estonia               | 44                     | 23                       | 11                       | 56                                | 56                         | 41,9                    | 43                     | 23                       | 13                       | 53                                | 53                         | 39,7                    |
| Finlandia             | 176                    | 14                       | 34                       | 155                               | 155                        | 28,1                    | 170                    | 15                       | 33                       | 152                               | 152                        | 27,5                    |
| Francia               | 2.204                  | 276                      | 491                      | 1.988                             | 1.988                      | 29,4                    | 2.152                  | 282                      | 459                      | 1.975                             | 1.975                      | 29,0                    |
| Germania              | 4.965                  | 738                      | 1.663                    | 4.041                             | 4.041                      | 48,6                    | 4.486                  | 717                      | 1.470                    | 3.733                             | 3.733                      | 44,8                    |
| Grecia                | 70                     | 184                      | 4                        | 250                               | 250                        | 23,4                    | 75                     | 192                      | 4                        | 263                               | 263                        | 25,1                    |
| Irlanda               | 335                    | 41                       | 182                      | 194                               | 194                        | 38,7                    | 333                    | 38                       | 182                      | 188                               | 188                        | 36,5                    |
| Italia                | 1.335                  | 958                      | 95                       | 2.199                             | 2.199                      | 37,1                    | 1.239                  | 957                      | 71                       | 2.125                             | 2.125                      | 36,0                    |
| Lettonia              | 35                     | 39                       | 6                        | 67                                | 67                         | 35,4                    | 36                     | 38                       | 6                        | 68                                | 68                         | 36,0                    |
| Lituania              | 74                     | 74                       | 8                        | 141                               | 141                        | 50,4                    | 67                     | 75                       | 8                        | 134                               | 134                        | 47,9                    |
| Lussemburgo           | 12                     | 5                        | 4                        | 13                                | 13                         | 20,2                    | 13                     | 4                        | 4                        | 13                                | 13                         | 19,7                    |
| Malta                 | 5                      | 3                        | -                        | 8                                 | 8                          | 15,2                    | 4                      | 3                        | 0                        | 7                                 | 7                          | 13,4                    |
| Paesi Bassi           | 1.719                  | 264                      | 1.102                    | 881                               | 881                        | 50,4                    | 1.684                  | 284                      | 1.055                    | 913                               | 913                        | 51,9                    |
| Polonia               | 1.976                  | 726                      | 413                      | 2.289                             | 2.289                      | 60,5                    | 1.795                  | 733                      | 351                      | 2.177                             | 2.177                      | 59,0                    |
| Portogallo            | 359                    | 93                       | 45                       | 407                               | 407                        | 39,5                    | 349                    | 96                       | 32                       | 412                               | 412                        | 39,6                    |
| Repubblica Ceca       | 217                    | 282                      | 35                       | 464                               | 464                        | 44,2                    | 209                    | 296                      | 37                       | 468                               | 468                        | 44,5                    |
| Romania               | 311                    | 315                      | 2                        | 623                               | 623                        | 32,5                    | 267                    | 355                      | 4                        | 619                               | 619                        | 32,5                    |
| Slovacchia            | 61                     | 151                      | 24                       | 187                               | 187                        | 34,3                    | 52                     | 151                      | 19                       | 184                               | 184                        | 33,9                    |
| Slovenia              | 23                     | 40                       | 23                       | 40                                | 40                         | 19,0                    | 21                     | 40                       | 26                       | 36                                | 36                         | 16,9                    |
| Spagna                | 5.180                  | 125                      | 2.215                    | 3.090                             | 3.090                      | 65,2                    | 5.066                  | 110                      | 2.087                    | 3.090                             | 3.090                      | 65,1                    |
| Svezia                | 253                    | 50                       | 18                       | 284                               | 284                        | 27,4                    | 254                    | 57                       | 19                       | 292                               | 292                        | 28,0                    |
| Ungheria              | 463                    | 138                      | 159                      | 442                               | 442                        | 45,4                    | 428                    | 151                      | 157                      | 421                               | 421                        | 43,8                    |
| <b>TOTALE UE (27)</b> | <b>23.394</b>          | <b>5.065</b>             | <b>8.624</b>             | <b>19.834</b>                     | <b>19.834</b>              | <b>44,4</b>             | <b>22.066</b>          | <b>5.146</b>             | <b>7.966</b>             | <b>19.247</b>                     | <b>19.247</b>              | <b>43,2</b>             |

Fonte: elaborazioni Assalzo su dati Eurostat e Istat per l'Italia  
import-export: carni suine fresche, refrigerate e congelate, escluse le frattaglie



EUROPA - Carne suina 2023-2024

| PAESI                 | 2023                   |                          |                          |                                   |                            |                         | 2024*                  |                          |                          |                                   |                            |                         |
|-----------------------|------------------------|--------------------------|--------------------------|-----------------------------------|----------------------------|-------------------------|------------------------|--------------------------|--------------------------|-----------------------------------|----------------------------|-------------------------|
|                       | Produzione (000 tonn.) | Importazione (000 tonn.) | Esportazione (000 tonn.) | Disponibilità interna (000 tonn.) | Consumo totale (000 tonn.) | Consumo pro-capite (kg) | Produzione (000 tonn.) | Importazione (000 tonn.) | Esportazione (000 tonn.) | Disponibilità interna (000 tonn.) | Consumo totale (000 tonn.) | Consumo pro-capite (kg) |
| Austria               | 454                    | 139                      | 127                      | 466                               | 466                        | 51,2                    | 458                    | 138                      | 128                      | 468                               | 468                        | 51,1                    |
| Belgio                | 930                    | 84                       | 573                      | 441                               | 441                        | 37,6                    | 945                    | 87                       | 576                      | 456                               | 456                        | 38,6                    |
| Bulgaria              | 79                     | 127                      | 7                        | 198                               | 198                        | 30,7                    | 83                     | 127                      | 6                        | 204                               | 204                        | 31,6                    |
| Cipro                 | 37                     | 9                        | 1                        | 45                                | 45                         | 47,5                    | 35                     | 12                       | 0                        | 47                                | 47                         | 48,2                    |
| Croazia               | 77                     | 102                      | 9                        | 170                               | 170                        | 44,2                    | 83                     | 109                      | 12                       | 180                               | 180                        | 46,6                    |
| Danimarca             | 1.288                  | 52                       | 835                      | 506                               | 506                        | 85,2                    | 1.323                  | 44                       | 891                      | 476                               | 476                        | 79,9                    |
| Estonia               | 39                     | 25                       | 12                       | 52                                | 52                         | 38,2                    | 42                     | 23                       | 11                       | 54                                | 54                         | 39,4                    |
| Finlandia             | 158                    | 13                       | 25                       | 146                               | 146                        | 26,2                    | 161                    | 11                       | 24                       | 148                               | 148                        | 26,4                    |
| Francia               | 2.062                  | 270                      | 428                      | 1.905                             | 1.905                      | 27,9                    | 2.094                  | 285                      | 427                      | 1.952                             | 1.952                      | 28,5                    |
| Germania              | 4.205                  | 655                      | 1.220                    | 3.640                             | 3.640                      | 43,8                    | 4.285                  | 623                      | 1.269                    | 3.639                             | 3.639                      | 43,6                    |
| Grecia                | 67                     | 198                      | 3                        | 262                               | 262                        | 25,1                    | 60                     | 204                      | 4                        | 259                               | 259                        | 24,9                    |
| Irlanda               | 301                    | 33                       | 135                      | 199                               | 199                        | 37,7                    | 312                    | 31                       | 151                      | 191                               | 191                        | 35,8                    |
| Italia                | 1.206                  | 992                      | 54                       | 2.144                             | 2.144                      | 36,3                    | 1.245                  | 1.042                    | 55                       | 2.232                             | 2.232                      | 37,9                    |
| Lettonia              | 32                     | 36                       | 8                        | 60                                | 60                         | 31,9                    | 33                     | 35                       | 9                        | 58                                | 58                         | 31,0                    |
| Lituania              | 64                     | 73                       | 7                        | 130                               | 130                        | 45,4                    | 67                     | 74                       | 7                        | 134                               | 134                        | 46,5                    |
| Lussemburgo           | 11                     | 4                        | 4                        | 12                                | 12                         | 17,9                    | 10                     | 5                        | 4                        | 11                                | 11                         | 16,4                    |
| Malta                 | 4                      | 3                        | -                        | 7                                 | 7                          | 12,8                    | 4                      | 4                        | -                        | 8                                 | 8                          | 14,3                    |
| Paesi Bassi           | 1.463                  | 244                      | 958                      | 749                               | 749                        | 42,1                    | 1.387                  | 213                      | 903                      | 696                               | 696                        | 38,8                    |
| Polonia               | 1.765                  | 656                      | 305                      | 2.116                             | 2.116                      | 57,6                    | 1.901                  | 664                      | 332                      | 2.232                             | 2.232                      | 60,9                    |
| Portogallo            | 336                    | 95                       | 30                       | 401                               | 401                        | 38,1                    | 355                    | 102                      | 31                       | 426                               | 426                        | 40,1                    |
| Repubblica Ceca       | 198                    | 284                      | 33                       | 449                               | 449                        | 41,5                    | 212                    | 285                      | 33                       | 463                               | 463                        | 42,5                    |
| Romania               | 264                    | 360                      | 3                        | 620                               | 620                        | 32,6                    | 288                    | 368                      | 3                        | 654                               | 654                        | 34,3                    |
| Slovacchia            | 47                     | 144                      | 13                       | 178                               | 178                        | 32,8                    | 38                     | 144                      | 8                        | 174                               | 174                        | 32,1                    |
| Slovenia              | 19                     | 41                       | 28                       | 32                                | 32                         | 15,0                    | 18                     | 39                       | 5                        | 53                                | 53                         | 24,9                    |
| Spagna                | 4.871                  | 102                      | 1.921                    | 3.051                             | 3.051                      | 63,5                    | 4.918                  | 124                      | 1.859                    | 3.183                             | 3.183                      | 65,5                    |
| Svezia                | 243                    | 51                       | 21                       | 273                               | 273                        | 26,0                    | 246                    | 54                       | 16                       | 283                               | 283                        | 26,8                    |
| Ungheria              | 420                    | 133                      | 147                      | 405                               | 405                        | 42,2                    | 453                    | 142                      | 166                      | 430                               | 430                        | 44,8                    |
| <b>TOTALE UE (27)</b> | <b>20.641</b>          | <b>4.926</b>             | <b>6.910</b>             | <b>18.656</b>                     | <b>18.656</b>              | <b>41,7</b>             | <b>21.055</b>          | <b>4.989</b>             | <b>6.931</b>             | <b>19.113</b>                     | <b>19.113</b>              | <b>42,5</b>             |

Fonte: elaborazioni Assalzo su dati Eurostat e Istat per l'Italia  
\* dati provvisori  
import-export: carni suine fresche, refrigerate e congelate, escluse le frattaglie



EUROPA - Carne di pollame 2019-2020

| PAESI                  | 2019                   |                          |                          |                                   |                            |                         | 2020                   |                          |                          |                                   |                            |                         |
|------------------------|------------------------|--------------------------|--------------------------|-----------------------------------|----------------------------|-------------------------|------------------------|--------------------------|--------------------------|-----------------------------------|----------------------------|-------------------------|
|                        | Produzione (000 tonn.) | Importazione (000 tonn.) | Esportazione (000 tonn.) | Disponibilità interna (000 tonn.) | Consumo totale (000 tonn.) | Consumo pro-capite (kg) | Produzione (000 tonn.) | Importazione (000 tonn.) | Esportazione (000 tonn.) | Disponibilità interna (000 tonn.) | Consumo totale (000 tonn.) | Consumo pro-capite (kg) |
| Austria                | -                      | 108                      | 65                       | 43                                | 43                         | 4,8                     | -                      | 108                      | 65                       | 43                                | 43                         | 4,8                     |
| Belgio                 | 448                    | 298                      | 511                      | 234                               | 234                        | 20,4                    | 449                    | 297                      | 511                      | 235                               | 235                        | 20,4                    |
| Bulgaria               | 114                    | 112                      | 43                       | 183                               | 183                        | 26,2                    | 113                    | 112                      | 43                       | 182                               | 182                        | 26,2                    |
| Cipro                  | 27                     | 12                       | 1                        | 38                                | 38                         | 43,6                    | 27                     | 12                       | 1                        | 38                                | 38                         | 42,8                    |
| Croazia                | 67                     | 22                       | 8                        | 81                                | 81                         | 19,9                    | 69                     | 22                       | 8                        | 83                                | 83                         | 20,5                    |
| Danimarca              | 159                    | 77                       | 88                       | 148                               | 148                        | 25,4                    | 167                    | 79                       | 88                       | 158                               | 158                        | 27,1                    |
| Estonia                | -                      | 22                       | 9                        | 13                                | 13                         | 10,0                    | -                      | 22                       | 9                        | 13                                | 13                         | 10,0                    |
| Finlandia              | 139                    | 8                        | 14                       | 133                               | 133                        | 24,2                    | 145                    | 8                        | 14                       | 140                               | 140                        | 25,2                    |
| Francia                | 1.698                  | 458                      | 362                      | 1.794                             | 1.794                      | 26,8                    | 1.676                  | 458                      | 362                      | 1.772                             | 1.772                      | 26,3                    |
| Germania               | 1.584                  | 721                      | 475                      | 1.830                             | 1.830                      | 22,0                    | 1.613                  | 721                      | 475                      | 1.859                             | 1.859                      | 22,3                    |
| Grecia                 | 230                    | 84                       | 35                       | 279                               | 279                        | 26,0                    | 239                    | 84                       | 35                       | 289                               | 289                        | 26,9                    |
| Irlanda                | 167                    | 77                       | 107                      | 137                               | 137                        | 28,0                    | 177                    | 77                       | 107                      | 147                               | 147                        | 29,6                    |
| Italia                 | 1.364                  | 67                       | 167                      | 1.263                             | 1.263                      | 21,1                    | 1.387                  | 68                       | 163                      | 1.293                             | 1.293                      | 21,7                    |
| Lettonia               | 35                     | 44                       | 16                       | 63                                | 63                         | 32,9                    | 35                     | 44                       | 16                       | 63                                | 63                         | 33,3                    |
| Lituania               | 101                    | 42                       | 46                       | 96                                | 96                         | 34,5                    | 99                     | 42                       | 46                       | 95                                | 95                         | 33,9                    |
| Lussemburgo            | -                      | 10                       | 1                        | 9                                 | 9                          | 15,0                    | -                      | 10                       | 1                        | 9                                 | 9                          | 14,7                    |
| Malta                  | 4                      | 6                        | 0                        | 10                                | 10                         | 20,1                    | 4                      | 6                        | 0                        | 10                                | 10                         | 19,8                    |
| Paesi Bassi            | -                      | 588                      | 1.583                    | -                                 | -                          | -                       | -                      | 588                      | 1.583                    | -                                 | -                          | -                       |
| Polonia                | 2.593                  | 89                       | 1.461                    | 1.222                             | 1.222                      | 32,2                    | 2.696                  | 89                       | 1.461                    | 1.324                             | 1.324                      | 34,9                    |
| Portogallo             | 352                    | 73                       | 27                       | 398                               | 398                        | 38,7                    | 356                    | 73                       | 27                       | 402                               | 402                        | 39,1                    |
| Regno Unito            | 1.899                  | 434                      | 383                      | 1.950                             | 1.950                      | 29,3                    | -                      | -                        | -                        | -                                 | -                          | -                       |
| Repubblica Ceca        | 168                    | 110                      | 18                       | 260                               | 260                        | 24,4                    | 171                    | 110                      | 18                       | 263                               | 263                        | 24,6                    |
| Romania                | 482                    | 122                      | 75                       | 529                               | 529                        | 27,3                    | 462                    | 122                      | 75                       | 509                               | 509                        | 26,3                    |
| Slovacchia             | 72                     | 102                      | 37                       | 136                               | 136                        | 25,0                    | 73                     | 102                      | 37                       | 138                               | 138                        | 25,3                    |
| Slovenia               | 70                     | 20                       | 23                       | 67                                | 67                         | 32,1                    | 73                     | 20                       | 23                       | 70                                | 70                         | 33,3                    |
| Spagna                 | 1.705                  | 151                      | 241                      | 1.615                             | 1.615                      | 34,4                    | 1.708                  | 151                      | 241                      | 1.617                             | 1.617                      | 34,2                    |
| Svezia                 | 164                    | 58                       | 84                       | 137                               | 137                        | 13,4                    | 178                    | 58                       | 84                       | 151                               | 151                        | 14,6                    |
| Ungheria               | 533                    | 68                       | 235                      | 366                               | 366                        | 37,4                    | 514                    | 68                       | 235                      | 346                               | 346                        | 35,5                    |
| <b>TOTALE UE (28)*</b> | <b>14.174</b>          | <b>3.982</b>             | <b>6.115</b>             | <b>12.040</b>                     | <b>12.040</b>              | <b>23,4</b>             | <b>12.430</b>          | <b>3.552</b>             | <b>5.727</b>             | <b>10.255</b>                     | <b>10.255</b>              | <b>19,9</b>             |

\* dal 2020 UE (27)

Fonte: elaborazioni Assalzo su dati Eurostat e Istat per l'Italia  
import-export: carni e frattaglie di pollame



EUROPA - Carne di pollame 2021-2022

| PAESI                 | 2021                   |                          |                          |                                   |                            |                         | 2022                   |                          |                          |                                   |                            |                         |
|-----------------------|------------------------|--------------------------|--------------------------|-----------------------------------|----------------------------|-------------------------|------------------------|--------------------------|--------------------------|-----------------------------------|----------------------------|-------------------------|
|                       | Produzione (000 tonn.) | Importazione (000 tonn.) | Esportazione (000 tonn.) | Disponibilità interna (000 tonn.) | Consumo totale (000 tonn.) | Consumo pro-capite (kg) | Produzione (000 tonn.) | Importazione (000 tonn.) | Esportazione (000 tonn.) | Disponibilità interna (000 tonn.) | Consumo totale (000 tonn.) | Consumo pro-capite (kg) |
| Austria               | -                      | 104                      | 72                       | 32                                | 32                         | 3,6                     | 144                    | 115                      | 69                       | 190                               | 190                        | 21,1                    |
| Belgio                | 455                    | 304                      | 544                      | 215                               | 215                        | 18,6                    | 449                    | 305                      | 479                      | 275                               | 275                        | 23,6                    |
| Bulgaria              | 116                    | 93                       | 35                       | 174                               | 174                        | 25,1                    | 120                    | 94                       | 38                       | 176                               | 176                        | 27,1                    |
| Cipro                 | 27                     | 12                       | 1                        | 37                                | 37                         | 41,7                    | 27                     | 14                       | 1                        | 40                                | 40                         | 43,1                    |
| Croazia               | 71                     | 21                       | 11                       | 82                                | 82                         | 20,2                    | 72                     | 24                       | 11                       | 84                                | 84                         | 21,7                    |
| Danimarca             | 163                    | 63                       | 69                       | 157                               | 157                        | 26,8                    | 152                    | 61                       | 84                       | 129                               | 129                        | 22,0                    |
| Estonia               | -                      | 22                       | 9                        | 13                                | 13                         | 9,5                     | -                      | 23                       | 8                        | -                                 | -                          | -                       |
| Finlandia             | 147                    | 7                        | 13                       | 141                               | 141                        | 25,5                    | 147                    | 9                        | 11                       | 146                               | 146                        | 26,3                    |
| Francia               | 1.646                  | 524                      | 360                      | 1.810                             | 1.810                      | 26,7                    | 1.504                  | 557                      | 354                      | 1.706                             | 1.706                      | 25,1                    |
| Germania              | 1.588                  | 695                      | 427                      | 1.856                             | 1.856                      | 22,3                    | 1.543                  | 692                      | 495                      | 1.740                             | 1.740                      | 20,9                    |
| Grecia                | 239                    | 82                       | 42                       | 279                               | 279                        | 26,1                    | 249                    | 85                       | 44                       | 290                               | 290                        | 27,7                    |
| Irlanda               | 176                    | 65                       | 63                       | 178                               | 178                        | 35,6                    | 171                    | 86                       | 72                       | 185                               | 185                        | 35,9                    |
| Italia                | 1.381                  | 74                       | 174                      | 1.281                             | 1.281                      | 21,6                    | 1.213                  | 123                      | 129                      | 1.207                             | 1.207                      | 20,4                    |
| Lettonia              | 35                     | 44                       | 16                       | 64                                | 64                         | 33,6                    | 37                     | 40                       | 16                       | 60                                | 60                         | 32,1                    |
| Lituania              | 87                     | 46                       | 41                       | 92                                | 92                         | 32,9                    | 86                     | 42                       | 38                       | 91                                | 91                         | 32,3                    |
| Lussemburgo           | -                      | 10                       | 1                        | 9                                 | 9                          | 14,9                    | -                      | 10                       | 1                        | -                                 | -                          | -                       |
| Malta                 | 4                      | 5                        | 0                        | 9                                 | 9                          | 18,4                    | 4                      | 5                        | 0                        | 9                                 | 9                          | 18,2                    |
| Paesi Bassi           | -                      | 696                      | 1.320                    | -                                 | -                          | -                       | -                      | 777                      | 1.364                    | -                                 | -                          | -                       |
| Polonia               | 2.540                  | 78                       | 1.482                    | 1.136                             | 1.136                      | 30,0                    | 2.730                  | 69                       | 1.586                    | 1.213                             | 1.213                      | 32,9                    |
| Portogallo            | 361                    | 67                       | 37                       | 391                               | 391                        | 38,0                    | 371                    | 73                       | 34                       | 410                               | 410                        | 39,4                    |
| Repubblica Ceca       | 177                    | 104                      | 19                       | 262                               | 262                        | 24,9                    | 170                    | 124                      | 28                       | 266                               | 266                        | 25,2                    |
| Romania               | 465                    | 124                      | 79                       | 510                               | 510                        | 26,6                    | 491                    | 117                      | 82                       | 526                               | 526                        | 27,6                    |
| Slovacchia            | 77                     | 59                       | 22                       | 114                               | 114                        | 20,9                    | 77                     | 86                       | 29                       | 134                               | 134                        | 24,6                    |
| Slovenia              | 72                     | 17                       | 25                       | 65                                | 65                         | 30,8                    | 74                     | 20                       | 24                       | 70                                | 70                         | 33,1                    |
| Spagna                | 1.629                  | 138                      | 246                      | 1.521                             | 1.521                      | 32,1                    | 1.639                  | 160                      | 210                      | 1.589                             | 1.589                      | 33,5                    |
| Svezia                | 189                    | 57                       | 81                       | 166                               | 166                        | 15,9                    | 176                    | 70                       | 92                       | 154                               | 154                        | 14,7                    |
| Ungheria              | 550                    | 71                       | 244                      | 377                               | 377                        | 38,7                    | 480                    | 85                       | 219                      | 346                               | 346                        | 36,0                    |
| <b>TOTALE UE (27)</b> | <b>12.196</b>          | <b>3.583</b>             | <b>5.432</b>             | <b>10.347</b>                     | <b>10.938</b>              | <b>24,5</b>             | <b>12.124</b>          | <b>3.863</b>             | <b>5.518</b>             | <b>10.470</b>                     | <b>10.470</b>              | <b>23,5</b>             |

Fonte: elaborazioni Assalzo su dati Eurostat e Istat per l'Italia  
import-export: carni e frattaglie di pollame



EUROPA - Carne di pollame 2023-2024

| PAESI                 | 2023                   |                          |                          |                                   |                            |                         | 2024*                  |                          |                          |                                   |                            |                         |
|-----------------------|------------------------|--------------------------|--------------------------|-----------------------------------|----------------------------|-------------------------|------------------------|--------------------------|--------------------------|-----------------------------------|----------------------------|-------------------------|
|                       | Produzione (000 tonn.) | Importazione (000 tonn.) | Esportazione (000 tonn.) | Disponibilità interna (000 tonn.) | Consumo totale (000 tonn.) | Consumo pro-capite (kg) | Produzione (000 tonn.) | Importazione (000 tonn.) | Esportazione (000 tonn.) | Disponibilità interna (000 tonn.) | Consumo totale (000 tonn.) | Consumo pro-capite (kg) |
| Austria               | 150                    | 115                      | 69                       | 197                               | 197                        | 21,7                    | 162                    | 155                      | 93                       | 224                               | 224                        | 24,5                    |
| Belgio                | 428                    | 261                      | 461                      | 228                               | 228                        | 19,4                    | 539                    | 228                      | 508                      | 259                               | 259                        | 21,9                    |
| Bulgaria              | 121                    | 103                      | 34                       | 190                               | 190                        | 29,4                    | 124                    | 103                      | 32                       | 195                               | 195                        | 30,2                    |
| Cipro                 | 28                     | 17                       | 1                        | 44                                | 44                         | 46,2                    | 28                     | 18                       | 1                        | 44                                | 44                         | 46,0                    |
| Croazia               | 72                     | 29                       | 11                       | 91                                | 91                         | 23,6                    | 78                     | 32                       | 10                       | 100                               | 100                        | 25,8                    |
| Danimarca             | 159                    | 55                       | 80                       | 135                               | 135                        | 22,7                    | 163                    | 60                       | 81                       | 141                               | 141                        | 23,7                    |
| Estonia               | -                      | 25                       | 9                        | -                                 | -                          | -                       | -                      | 25                       | 10                       | -                                 | -                          | -                       |
| Finlandia             | 144                    | 11                       | 7                        | 148                               | 148                        | 26,6                    | 149                    | 15                       | 9                        | 155                               | 155                        | 27,6                    |
| Francia               | 1.533                  | 576                      | 304                      | 1.805                             | 1.805                      | 26,4                    | 1.722                  | 578                      | 324                      | 1.976                             | 1.976                      | 28,9                    |
| Germania              | 1.565                  | 701                      | 439                      | 1.827                             | 1.827                      | 22,0                    | 1.537                  | 722                      | 412                      | 1.847                             | 1.847                      | 22,1                    |
| Grecia                | 274                    | 89                       | 45                       | 318                               | 318                        | 30,5                    | 278                    | 91                       | 47                       | 321                               | 321                        | 30,9                    |
| Irlanda               | 179                    | 86                       | 64                       | 202                               | 202                        | 38,3                    | 184                    | 82                       | 61                       | 204                               | 204                        | 38,2                    |
| Italia                | 1.333                  | 87                       | 164                      | 1.256                             | 1.256                      | 21,3                    | 1.387                  | 94                       | 174                      | 1.307                             | 1.307                      | 22,2                    |
| Lettonia              | 37                     | 40                       | 16                       | 61                                | 61                         | 32,2                    | 38                     | 42                       | 20                       | 61                                | 61                         | 32,6                    |
| Lituania              | 86                     | 47                       | 41                       | 92                                | 92                         | 32,2                    | 85                     | 47                       | 44                       | 88                                | 88                         | 30,6                    |
| Lussemburgo           | -                      | 11                       | 1                        | -                                 | -                          | -                       | -                      | 11                       | 1                        | -                                 | -                          | -                       |
| Malta                 | 5                      | 6                        | 0                        | 11                                | 11                         | 19,8                    | 5                      | 8                        | 0                        | 13                                | 13                         | 22,6                    |
| Paesi Bassi           | -                      | 865                      | 1.290                    | -                                 | -                          | -                       | -                      | 824                      | 1.253                    | -                                 | -                          | -                       |
| Polonia               | 2.746                  | 59                       | 1.646                    | 1.159                             | 1.159                      | 31,5                    | 2.892                  | 50                       | 1.785                    | 1.156                             | 1.156                      | 31,6                    |
| Portogallo            | 381                    | 86                       | 37                       | 430                               | 430                        | 40,9                    | 398                    | 94                       | 37                       | 455                               | 455                        | 42,7                    |
| Repubblica Ceca       | 168                    | 136                      | 24                       | 279                               | 279                        | 25,8                    | 170                    | 150                      | 24                       | 296                               | 296                        | 27,1                    |
| Romania               | 511                    | 116                      | 91                       | 536                               | 536                        | 28,1                    | 546                    | 122                      | 105                      | 563                               | 563                        | 29,5                    |
| Slovacchia            | 77                     | 122                      | 49                       | 150                               | 150                        | 27,7                    | 80                     | 138                      | 37                       | 181                               | 181                        | 33,4                    |
| Slovenia              | 75                     | 23                       | 26                       | 73                                | 73                         | 34,3                    | 78                     | 24                       | 26                       | 76                                | 76                         | 35,7                    |
| Spagna                | 1.698                  | 184                      | 214                      | 1.668                             | 1.668                      | 34,7                    | 1.803                  | 204                      | 222                      | 1.785                             | 1.785                      | 36,7                    |
| Svezia                | 176                    | 72                       | 80                       | 167                               | 167                        | 15,9                    | 182                    | 71                       | 70                       | 183                               | 183                        | 17,4                    |
| Ungheria              | 515                    | 101                      | 241                      | 375                               | 375                        | 39,1                    | 545                    | 58                       | 220                      | 383                               | 383                        | 40,0                    |
| <b>TOTALE UE (27)</b> | <b>12.460</b>          | <b>4.024</b>             | <b>5.442</b>             | <b>11.043</b>                     | <b>11.043</b>              | <b>24,7</b>             | <b>13.173</b>          | <b>4.045</b>             | <b>5.608</b>             | <b>11.610</b>                     | <b>11.610</b>              | <b>25,8</b>             |

Fonte: elaborazioni Assalzoo su dati Eurostat e Istat per l'Italia

\* dati provvisori

import-export: carni e frattaglie di pollame



EUROPA - Carne ovina e caprina 2019-2020

| PAESI                 | 2019                   |                          |                          |                                   |                            |                         | 2020                   |                          |                          |                                   |                            |                         |
|-----------------------|------------------------|--------------------------|--------------------------|-----------------------------------|----------------------------|-------------------------|------------------------|--------------------------|--------------------------|-----------------------------------|----------------------------|-------------------------|
|                       | Produzione (000 tonn.) | Importazione (000 tonn.) | Esportazione (000 tonn.) | Disponibilità interna (000 tonn.) | Consumo totale (000 tonn.) | Consumo pro-capite (kg) | Produzione (000 tonn.) | Importazione (000 tonn.) | Esportazione (000 tonn.) | Disponibilità interna (000 tonn.) | Consumo totale (000 tonn.) | Consumo pro-capite (kg) |
| Austria               | 8                      | 3                        | 0                        | 10                                | 10                         | 1,2                     | 7                      | 2                        | 0                        | 9                                 | 9                          | 1,1                     |
| Belgio                | 3                      | 22                       | 12                       | 13                                | 13                         | 1,1                     | 3                      | 22                       | 10                       | 15                                | 15                         | 1,3                     |
| Bulgaria              | -                      | 2                        | 1                        | -                                 | -                          | -                       | -                      | 2                        | 0                        | 1                                 | 1                          | 0                       |
| Cipro                 | 5                      | 2                        | 0                        | 7                                 | 7                          | 8,0                     | 5                      | 1                        | 0                        | 6                                 | 6                          | 6,4                     |
| Croazia               | -                      | 2                        | 0                        | -                                 | -                          | -                       | -                      | 1                        | 0                        | 1                                 | 1                          | 0,3                     |
| Danimarca             | 2                      | 3                        | 1                        | 4                                 | 4                          | 0,7                     | 1                      | 3                        | 0                        | 4                                 | 4                          | 0,7                     |
| Estonia               | 0                      | 0                        | 0                        | 0                                 | 0                          | 0,3                     | 0                      | 0                        | 0                        | 0                                 | 0                          | 0,3                     |
| Finlandia             | 1                      | 2                        | 0                        | 3                                 | 3                          | 0,6                     | 1                      | 1                        | 0                        | 3                                 | 3                          | 0,5                     |
| Francia               | 87                     | 89                       | 11                       | 165                               | 165                        | 2,5                     | 86                     | 81                       | 9                        | 158                               | 158                        | 2,3                     |
| Germania              | 24                     | 43                       | 6                        | 61                                | 61                         | 0,7                     | 26                     | 48                       | 5                        | 69                                | 69                         | 0,8                     |
| Grecia                | 72                     | 6                        | 7                        | 71                                | 71                         | 6,6                     | 67                     | 4                        | 7                        | 64                                | 64                         | 6,0                     |
| Irlanda               | 66                     | 6                        | 54                       | 18                                | 18                         | 3,7                     | 66                     | 6                        | 57                       | 16                                | 16                         | 3,2                     |
| Italia                | 33                     | 28                       | 5                        | 56                                | 56                         | 0,9                     | 30                     | 22                       | 5                        | 46                                | 46                         | 0,8                     |
| Lettonia              | 1                      | 0                        | 0                        | 0                                 | 0                          | 0,3                     | 1                      | 0                        | 0                        | 0                                 | 0                          | 0,2                     |
| Lituania              | -                      | 0                        | 0                        | -                                 | -                          | -                       | 0                      | 0                        | 0                        | 0                                 | 0                          | 0,1                     |
| Lussemburgo           | 0                      | 1                        | 0                        | 1                                 | 1                          | 1,2                     | 0                      | 1                        | 0                        | 1                                 | 1                          | 1,2                     |
| Malta                 | 0                      | 0                        | 0                        | 1                                 | 1                          | 1,2                     | 0                      | 1                        | -                        | 2                                 | 2                          | 3,0                     |
| Paesi Bassi           | 16                     | 35                       | 34                       | 17                                | 17                         | 1,0                     | 19                     | 31                       | 30                       | 19                                | 19                         | 1,1                     |
| Polonia               | 1                      | 1                        | 0                        | 2                                 | 2                          | 0,1                     | -                      | 1                        | 1                        | 0                                 | 0                          | 0,0                     |
| Portogallo            | 11                     | 7                        | 1                        | 17                                | 17                         | 1,7                     | 10                     | 7                        | 1                        | 16                                | 16                         | 1,5                     |
| Regno Unito           | 308                    | 61                       | 95                       | 274                               | 274                        | 4,1                     | -                      | -                        | -                        | -                                 | -                          | -                       |
| Repubblica Ceca       | -                      | 1                        | 0                        | -                                 | -                          | -                       | -                      | 0                        | 0                        | 0                                 | 0                          | 0,0                     |
| Romania               | 12                     | 0                        | 9                        | 3                                 | 3                          | 0                       | 7                      | 1                        | 4                        | 4                                 | 4                          | 0                       |
| Slovacchia            | -                      | 0                        | 1                        | -                                 | -                          | -                       | -                      | 0                        | 0                        | -0                                | -0                         | -0                      |
| Slovenia              | 0                      | 0                        | 0                        | 0                                 | 0                          | 0,1                     | 0                      | 0                        | 0                        | 0                                 | 0                          | 0,1                     |
| Spagna                | 132                    | 8                        | 44                       | 96                                | 96                         | 2,0                     | 125                    | 6                        | 42                       | 89                                | 89                         | 1,9                     |
| Svezia                | 5                      | 10                       | 0                        | 15                                | 15                         | 1,4                     | 5                      | 10                       | 0                        | 14                                | 14                         | 1,4                     |
| Ungheria              | -                      | 0                        | 0                        | -                                 | -                          | -                       | -                      | 0                        | 0                        | -                                 | -                          | -                       |
| <b>TOTALE UE (28)</b> | <b>787</b>             | <b>332</b>               | <b>282</b>               | <b>837</b>                        | <b>837</b>                 | <b>1,6</b>              | <b>459</b>             | <b>252</b>               | <b>174</b>               | <b>538</b>                        | <b>538</b>                 | <b>1,0</b>              |

Fonte: elaborazioni Assalzoo su dati Eurostat e Istat per l'Italia

import-export: carni di ovini o caprini, fresche, refrigerate o congelate, escluse le frattaglie



EUROPA - Carne ovina e caprina 2021-2022

| PAESI                 | 2021                   |                          |                          |                                   |                            |                         | 2022                   |                          |                          |                                   |                            |                         |
|-----------------------|------------------------|--------------------------|--------------------------|-----------------------------------|----------------------------|-------------------------|------------------------|--------------------------|--------------------------|-----------------------------------|----------------------------|-------------------------|
|                       | Produzione (000 tonn.) | Importazione (000 tonn.) | Esportazione (000 tonn.) | Disponibilità interna (000 tonn.) | Consumo totale (000 tonn.) | Consumo pro-capite (kg) | Produzione (000 tonn.) | Importazione (000 tonn.) | Esportazione (000 tonn.) | Disponibilità interna (000 tonn.) | Consumo totale (000 tonn.) | Consumo pro-capite (kg) |
| Austria               | 7                      | 1                        | 0                        | 9                                 | 9                          | 1,0                     | 7                      | 2                        | 0                        | 9                                 | 9                          | 1,0                     |
| Belgio                | 3                      | 16                       | 10                       | 9                                 | 9                          | 0,8                     | 3                      | 21                       | 12                       | 12                                | 12                         | 1,0                     |
| Bulgaria              | -                      | 1                        | 0                        | -                                 | -                          | -                       | -                      | 2                        | 0                        | -                                 | -                          | -                       |
| Cipro                 | 5                      | 1                        | 0                        | 6                                 | 6                          | 6,1                     | 6                      | 1                        | 0                        | 6                                 | 6                          | 6,6                     |
| Croazia               | -                      | 1                        | 0                        | -                                 | -                          | -                       | -                      | 2                        | 0                        | -                                 | -                          | -                       |
| Danimarca             | 1                      | 3                        | 0                        | 4                                 | 4                          | 0,7                     | 1                      | 3                        | 1                        | 4                                 | 4                          | 0,7                     |
| Estonia               | 0                      | 0                        | 0                        | 0                                 | 0                          | 0,2                     | 0                      | 0                        | 0                        | 0                                 | 0                          | 0,3                     |
| Finlandia             | -                      | 1                        | 0                        | -                                 | -                          | -                       | -                      | 1                        | 0                        | -                                 | -                          | -                       |
| Francia               | 88                     | 106                      | 40                       | 154                               | 154                        | 2,3                     | 85                     | 115                      | 56                       | 145                               | 145                        | 2,1                     |
| Germania              | 25                     | 33                       | 5                        | 53                                | 53                         | 0,6                     | 23                     | 41                       | 5                        | 58                                | 58                         | 0,7                     |
| Grecia                | 69                     | 4                        | 9                        | 63                                | 63                         | 5,9                     | 67                     | 5                        | 9                        | 63                                | 63                         | 6,0                     |
| Irlanda               | 63                     | 6                        | 50                       | 20                                | 20                         | 3,9                     | 68                     | 9                        | 57                       | 21                                | 21                         | 4,1                     |
| Italia                | 30                     | 23                       | 4                        | 48                                | 48                         | 0,8                     | 30                     | 26                       | 6                        | 50                                | 50                         | 0,9                     |
| Lettonia              | 0                      | 0                        | 0                        | 0                                 | 0                          | 0,2                     | 0                      | 0                        | 0                        | 0                                 | 0                          | 0,2                     |
| Lituania              | 0                      | 0                        | 0                        | 0                                 | 0                          | 0,1                     | -                      | 0                        | 0                        | 0                                 | 0                          | 0,0                     |
| Lussemburgo           | 0                      | 1                        | 0                        | 1                                 | 1                          | 1,1                     | 0                      | 1                        | 0                        | 1                                 | 1                          | 1,1                     |
| Malta                 | 0                      | 0                        | 0                        | 1                                 | 1                          | 1,1                     | 0                      | 0                        | 0                        | -                                 | -                          | -                       |
| Paesi Bassi           | 18                     | 26                       | 29                       | 15                                | 15                         | 0,9                     | 19                     | 32                       | 33                       | 18                                | 18                         | 1,0                     |
| Polonia               | 1                      | 1                        | 1                        | 1                                 | 1                          | 0,0                     | 1                      | 1                        | 0                        | 2                                 | 2                          | 0,0                     |
| Portogallo            | 11                     | 7                        | 1                        | 17                                | 17                         | 1,6                     | 10                     | 9                        | 1                        | 18                                | 18                         | 1,7                     |
| Repubblica Ceca       | -                      | 0                        | 0                        | -                                 | -                          | -                       | -                      | 0                        | 0                        | -                                 | -                          | -                       |
| Romania               | -                      | 1                        | 3                        | -                                 | -                          | -                       | -                      | 2                        | 2                        | -                                 | -                          | -                       |
| Slovacchia            | -                      | 0                        | 0                        | -                                 | -                          | -                       | -                      | 0                        | 0                        | -                                 | -                          | -                       |
| Slovenia              | 0                      | 0                        | 0                        | 0                                 | 0                          | 0,1                     | 0                      | 0                        | 0                        | 0                                 | 0                          | 0,1                     |
| Spagna                | 131                    | 6                        | 53                       | 84                                | 84                         | 1,8                     | 130                    | 8                        | 49                       | 89                                | 89                         | 1,9                     |
| Svezia                | 5                      | 9                        | 0                        | 13                                | 13                         | 1,3                     | 5                      | 11                       | 0                        | 15                                | 15                         | 1,5                     |
| Ungheria              | -                      | 0                        | 0                        | -                                 | -                          | -                       | -                      | 0                        | 0                        | -                                 | -                          | -                       |
| <b>TOTALE UE (27)</b> | <b>459</b>             | <b>249</b>               | <b>209</b>               | <b>499</b>                        | <b>499</b>                 | <b>1,1</b>              | <b>457</b>             | <b>293</b>               | <b>234</b>               | <b>516</b>                        | <b>516</b>                 | <b>1,2</b>              |

Fonte: elaborazioni Assalzo su dati Eurostat e Istat per l'Italia  
import-export: carni di ovini o caprini, fresche, refrigerate o congelate, escluse le frattaglie



EUROPA - Carne ovina e caprina 2023-2024

| PAESI                 | 2023                   |                          |                          |                                   |                            |                         | 2024*                  |                          |                          |                                   |                            |                         |
|-----------------------|------------------------|--------------------------|--------------------------|-----------------------------------|----------------------------|-------------------------|------------------------|--------------------------|--------------------------|-----------------------------------|----------------------------|-------------------------|
|                       | Produzione (000 tonn.) | Importazione (000 tonn.) | Esportazione (000 tonn.) | Disponibilità interna (000 tonn.) | Consumo totale (000 tonn.) | Consumo pro-capite (kg) | Produzione (000 tonn.) | Importazione (000 tonn.) | Esportazione (000 tonn.) | Disponibilità interna (000 tonn.) | Consumo totale (000 tonn.) | Consumo pro-capite (kg) |
| Austria               | 8                      | 2                        | 0                        | 9                                 | 9                          | 1,0                     | 8                      | 1                        | 0                        | 9                                 | 9                          | 1,0                     |
| Belgio                | 2                      | 20                       | 20                       | 2                                 | 2                          | 0,1                     | 2                      | 22                       | 13                       | 11                                | 11                         | 0,9                     |
| Bulgaria              | -                      | 2                        | 1                        | -                                 | -                          | -                       | -                      | 2                        | 0                        | -                                 | -                          | -                       |
| Cipro                 | 5                      | 1                        | 0                        | 6                                 | 6                          | 6,0                     | 4                      | 2                        | 0                        | 6                                 | 6                          | 6,0                     |
| Croazia               | -                      | 2                        | 0                        | -                                 | -                          | -                       | -                      | 2                        | 0                        | -                                 | -                          | -                       |
| Danimarca             | 1                      | 3                        | 0                        | 4                                 | 4                          | 0,7                     | 1                      | 3                        | 1                        | 3                                 | 3                          | 0,5                     |
| Estonia               | -                      | 0                        | 0                        | 0                                 | 0                          | 0,1                     | -                      | 0                        | 0                        | 0                                 | 0                          | 0,2                     |
| Finlandia             | -                      | 1                        | 0                        | -                                 | -                          | -                       | -                      | 1                        | 0                        | -                                 | -                          | -                       |
| Francia               | 79                     | 123                      | 49                       | 153                               | 153                        | 2,2                     | 74                     | 119                      | 46                       | 147                               | 147                        | 2,1                     |
| Germania              | 22                     | 40                       | 5                        | 57                                | 57                         | 0,7                     | 22                     | 41                       | 7                        | 56                                | 56                         | 0,7                     |
| Grecia                | 62                     | 7                        | 6                        | 63                                | 63                         | 6,0                     | 57                     | 7                        | 7                        | 57                                | 57                         | 5,5                     |
| Irlanda               | 70                     | 5                        | 53                       | 22                                | 22                         | 4,2                     | 63                     | 3                        | 47                       | 19                                | 19                         | 3,6                     |
| Italia                | 29                     | 26                       | 4                        | 51                                | 51                         | 0,9                     | 24                     | 29                       | 4                        | 49                                | 49                         | 0,8                     |
| Lettonia              | 0                      | 0                        | 0                        | 0                                 | 0                          | 0,2                     | 0                      | 0                        | 0                        | 0                                 | 0                          | 0,2                     |
| Lituania              | -                      | 0                        | 0                        | 0                                 | 0                          | 0,0                     | -                      | 0                        | 0                        | 0                                 | 0                          | 0,0                     |
| Lussemburgo           | 0                      | 1                        | 0                        | 1                                 | 1                          | 1,0                     | 0                      | 1                        | 0                        | 1                                 | 1                          | 0,9                     |
| Malta                 | 0                      | 0                        | -                        | -                                 | -                          | -                       | 0                      | 0                        | 0                        | -                                 | -                          | -                       |
| Paesi Bassi           | 21                     | 30                       | 35                       | 16                                | 16                         | 0,9                     | 17                     | 33                       | 39                       | 11                                | 11                         | 0,6                     |
| Polonia               | 1                      | 1                        | 1                        | 2                                 | 2                          | 0,0                     | 2                      | 1                        | 2                        | -0                                | -0                         | -0,0                    |
| Portogallo            | 8                      | 9                        | 1                        | 16                                | 16                         | 1,5                     | 9                      | 7                        | 2                        | 14                                | 14                         | 1,3                     |
| Repubblica Ceca       | -                      | 1                        | 0                        | -                                 | -                          | -                       | 0                      | 1                        | 0                        | -                                 | -                          | -                       |
| Romania               | 5                      | 2                        | 2                        | -                                 | -                          | -                       | -                      | 3                        | 5                        | -                                 | -                          | -                       |
| Slovacchia            | -                      | 0                        | 0                        | -                                 | -                          | -                       | -                      | 0                        | 0                        | -                                 | -                          | -                       |
| Slovenia              | 0                      | 0                        | 0                        | 0                                 | 0                          | 0,1                     | 0                      | 0                        | 0                        | 0                                 | 0                          | 0,1                     |
| Spagna                | 114                    | 6                        | 44                       | 77                                | 77                         | 1,6                     | 108                    | 10                       | 45                       | 72                                | 72                         | 1,5                     |
| Svezia                | 5                      | 11                       | 0                        | 16                                | 16                         | 1,5                     | 4                      | 12                       | 0                        | 16                                | 16                         | 1,5                     |
| Ungheria              | -                      | 0                        | 0                        | -                                 | -                          | -                       | -                      | 0                        | 0                        | -                                 | -                          | -                       |
| <b>TOTALE UE (27)</b> | <b>433</b>             | <b>295</b>               | <b>223</b>               | <b>504</b>                        | <b>504</b>                 | <b>1,1</b>              | <b>395</b>             | <b>300</b>               | <b>220</b>               | <b>476</b>                        | <b>476</b>                 | <b>1,1</b>              |

Fonte: elaborazioni Assalzo su dati Eurostat e Istat per l'Italia  
\* dati provvisori  
import-export: carni di ovini o caprini, fresche, refrigerate o congelate, escluse le frattaglie



EUROPA - Carne in complesso 2019-2020

| PAESI                  | 2019                   |                          |                          |                                   |                            |                         | 2020                   |                          |                          |                                   |                            |                         |
|------------------------|------------------------|--------------------------|--------------------------|-----------------------------------|----------------------------|-------------------------|------------------------|--------------------------|--------------------------|-----------------------------------|----------------------------|-------------------------|
|                        | Produzione (000 tonn.) | Importazione (000 tonn.) | Esportazione (000 tonn.) | Disponibilità interna (000 tonn.) | Consumo totale (000 tonn.) | Consumo pro-capite (kg) | Produzione (000 tonn.) | Importazione (000 tonn.) | Esportazione (000 tonn.) | Disponibilità interna (000 tonn.) | Consumo totale (000 tonn.) | Consumo pro-capite (kg) |
| Austria                | 740                    | 298                      | 316                      | 722                               | 722                        | 81,5                    | 729                    | 278                      | 303                      | 704                               | 704                        | 79,1                    |
| Belgio                 | 1.753                  | 464                      | 1.329                    | 889                               | 889                        | 77,6                    | 1.805                  | 469                      | 1.348                    | 926                               | 926                        | 80,4                    |
| Bulgaria               | 198                    | 243                      | 50                       | 391                               | 391                        | 55,8                    | 183                    | 248                      | 47                       | 384                               | 384                        | 55,2                    |
| Cipro                  | 81                     | 23                       | 2                        | 103                               | 103                        | 117,6                   | 78                     | 21                       | 2                        | 97                                | 97                         | 109,4                   |
| Croazia                | 191                    | 132                      | 29                       | 294                               | 294                        | 72,1                    | 194                    | 131                      | 28                       | 297                               | 297                        | 73,1                    |
| Danimarca              | 1.784                  | 220                      | 1.152                    | 852                               | 852                        | 146,7                   | 1.884                  | 221                      | 1.259                    | 846                               | 846                        | 145,4                   |
| Estonia                | 54                     | 50                       | 24                       | 80                                | 80                         | 60,6                    | 54                     | 47                       | 23                       | 78                                | 78                         | 58,7                    |
| Finlandia              | 397                    | 46                       | 50                       | 392                               | 392                        | 71,1                    | 408                    | 41                       | 57                       | 392                               | 392                        | 70,9                    |
| Francia                | 5.414                  | 1.073                    | 1.051                    | 5.436                             | 5.436                      | 81,1                    | 5.398                  | 1.006                    | 1.036                    | 5.368                             | 5.368                      | 79,7                    |
| Germania               | 7.941                  | 2.007                    | 2.556                    | 7.392                             | 7.392                      | 89,0                    | 7.841                  | 1.906                    | 2.487                    | 7.260                             | 7.260                      | 87,3                    |
| Grecia                 | 417                    | 400                      | 47                       | 770                               | 770                        | 71,8                    | 417                    | 369                      | 47                       | 739                               | 739                        | 68,9                    |
| Irlanda                | 1.157                  | 150                      | 720                      | 588                               | 588                        | 119,9                   | 1.197                  | 153                      | 727                      | 623                               | 623                        | 125,5                   |
| Italia                 | 3.624                  | 1.433                    | 374                      | 4.682                             | 4.682                      | 77,6                    | 3.418                  | 1.314                    | 372                      | 4.360                             | 4.360                      | 73,1                    |
| Lettonia               | 89                     | 78                       | 29                       | 137                               | 137                        | 71,6                    | 85                     | 80                       | 31                       | 134                               | 134                        | 70,2                    |
| Lituania               | 214                    | 108                      | 84                       | 237                               | 237                        | 84,9                    | 217                    | 111                      | 82                       | 246                               | 246                        | 88,0                    |
| Lussemburgo            | 23                     | 23                       | 8                        | 38                                | 38                         | 62,3                    | 23                     | 23                       | 7                        | 38                                | 38                         | 60,7                    |
| Malta                  | 10                     | 15                       | 0                        | 25                                | 25                         | 50,6                    | 10                     | 16                       | 0                        | 26                                | 26                         | 51,0                    |
| Paesi Bassi            | 2.068                  | 1.294                    | 3.128                    | 234                               | 234                        | 13,6                    | 2.113                  | 1.256                    | 3.104                    | 264                               | 264                        | 15,2                    |
| Polonia                | 5.134                  | 775                      | 2.291                    | 3.617                             | 3.617                      | 95,3                    | 5.230                  | 775                      | 2.236                    | 3.769                             | 3.769                      | 99,3                    |
| Portogallo             | 821                    | 303                      | 76                       | 1.047                             | 1.047                      | 101,9                   | 821                    | 275                      | 91                       | 1.004                             | 1.004                      | 97,6                    |
| Regno Unito            | 4.081                  | 1.154                    | 856                      | 4.378                             | 4.378                      | 65,7                    | -                      | -                        | -                        | -                                 | -                          | -                       |
| Repubblica Ceca        | 451                    | 422                      | 59                       | 813                               | 813                        | 76,4                    | 455                    | 418                      | 64                       | 808                               | 808                        | 75,6                    |
| Romania                | 881                    | 417                      | 98                       | 1.200                             | 1.200                      | 61,8                    | 833                    | 412                      | 87                       | 1.158                             | 1.158                      | 59,9                    |
| Slovacchia             | 143                    | 240                      | 63                       | 320                               | 320                        | 58,6                    | 142                    | 247                      | 60                       | 329                               | 329                        | 60,3                    |
| Slovenia               | 130                    | 74                       | 50                       | 154                               | 154                        | 74,2                    | 132                    | 68                       | 52                       | 148                               | 148                        | 70,8                    |
| Spagna                 | 7.173                  | 387                      | 2.200                    | 5.361                             | 5.361                      | 114,2                   | 7.514                  | 356                      | 2.617                    | 5.253                             | 5.253                      | 111,0                   |
| Svezia                 | 549                    | 208                      | 110                      | 647                               | 647                        | 63,2                    | 570                    | 184                      | 106                      | 648                               | 648                        | 62,8                    |
| Ungheria               | 998                    | 238                      | 396                      | 840                               | 840                        | 85,9                    | 990                    | 205                      | 397                      | 797                               | 797                        | 81,6                    |
| <b>TOTALE UE (28)*</b> | <b>46.511</b>          | <b>12.277</b>            | <b>17.148</b>            | <b>41.640</b>                     | <b>41.640</b>              | <b>81,1</b>             | <b>42.740</b>          | <b>10.629</b>            | <b>16.671</b>            | <b>36.698</b>                     | <b>36.698</b>              | <b>82,0</b>             |

\* dal 2020 UE (27)

Fonte: elaborazioni Assalzoo su dati Eurostat e Istat per l'Italia



EUROPA - Carne in complesso 2021-2022

| PAESI                 | 2021                   |                          |                          |                                   |                            |                         | 2022                   |                          |                          |                                   |                            |                         |
|-----------------------|------------------------|--------------------------|--------------------------|-----------------------------------|----------------------------|-------------------------|------------------------|--------------------------|--------------------------|-----------------------------------|----------------------------|-------------------------|
|                       | Produzione (000 tonn.) | Importazione (000 tonn.) | Esportazione (000 tonn.) | Disponibilità interna (000 tonn.) | Consumo totale (000 tonn.) | Consumo pro-capite (kg) | Produzione (000 tonn.) | Importazione (000 tonn.) | Esportazione (000 tonn.) | Disponibilità interna (000 tonn.) | Consumo totale (000 tonn.) | Consumo pro-capite (kg) |
| Austria               | 723                    | 275                      | 322                      | 676                               | 676                        | 75,7                    | 838                    | 292                      | 303                      | 828                               | 828                        | 92,2                    |
| Belgio                | 1.845                  | 485                      | 1.408                    | 921                               | 921                        | 79,7                    | 1.722                  | 483                      | 1.285                    | 920                               | 920                        | 79,2                    |
| Bulgaria              | 202                    | 242                      | 43                       | 402                               | 402                        | 58,1                    | 209                    | 235                      | 46                       | 397                               | 397                        | 61,2                    |
| Cipro                 | 82                     | 21                       | 7                        | 95                                | 95                         | 106,6                   | 79                     | 27                       | 8                        | 98                                | 98                         | 105,1                   |
| Croazia               | 202                    | 144                      | 31                       | 315                               | 315                        | 78,0                    | 194                    | 159                      | 35                       | 319                               | 319                        | 82,5                    |
| Danimarca             | 2.010                  | 211                      | 1.332                    | 890                               | 890                        | 152,4                   | 1.881                  | 199                      | 1.241                    | 840                               | 840                        | 143,0                   |
| Estonia               | 53                     | 49                       | 23                       | 79                                | 79                         | 59,2                    | 52                     | 50                       | 24                       | 77                                | 77                         | 57,9                    |
| Finlandia             | 409                    | 38                       | 52                       | 395                               | 395                        | 71,4                    | 402                    | 41                       | 49                       | 394                               | 394                        | 71,0                    |
| Francia               | 5.362                  | 1.141                    | 1.098                    | 5.405                             | 5.405                      | 79,9                    | 5.103                  | 1.245                    | 1.088                    | 5.260                             | 5.260                      | 77,2                    |
| Germania              | 7.651                  | 1.806                    | 2.348                    | 7.108                             | 7.108                      | 85,5                    | 7.040                  | 1.792                    | 2.231                    | 6.601                             | 6.601                      | 79,3                    |
| Grecia                | 411                    | 383                      | 56                       | 738                               | 738                        | 69,1                    | 426                    | 394                      | 59                       | 761                               | 761                        | 72,8                    |
| Irlanda               | 1.169                  | 143                      | 667                      | 644                               | 644                        | 128,7                   | 1.193                  | 165                      | 709                      | 649                               | 649                        | 126,0                   |
| Italia                | 3.487                  | 1.401                    | 405                      | 4.483                             | 4.483                      | 75,7                    | 3.229                  | 1.461                    | 328                      | 4.363                             | 4.363                      | 73,9                    |
| Lettonia              | 86                     | 89                       | 35                       | 139                               | 139                        | 73,3                    | 88                     | 83                       | 34                       | 137                               | 137                        | 73,0                    |
| Lituania              | 205                    | 129                      | 80                       | 254                               | 254                        | 90,7                    | 196                    | 127                      | 78                       | 245                               | 245                        | 87,3                    |
| Lussemburgo           | 23                     | 24                       | 7                        | 40                                | 40                         | 62,3                    | 22                     | 25                       | 8                        | 39                                | 39                         | 60,8                    |
| Malta                 | 10                     | 14                       | 0                        | 24                                | 24                         | 46,2                    | 10                     | 13                       | 0                        | 23                                | 23                         | 44,3                    |
| Paesi Bassi           | 2.168                  | 1.359                    | 2.914                    | 613                               | 613                        | 35,1                    | 2.124                  | 1.476                    | 2.912                    | 688                               | 688                        | 39,1                    |
| Polonia               | 5.073                  | 827                      | 2.271                    | 3.629                             | 3.629                      | 95,9                    | 5.067                  | 828                      | 2.299                    | 3.596                             | 3.596                      | 97,5                    |
| Portogallo            | 833                    | 278                      | 99                       | 1.012                             | 1.012                      | 98,2                    | 834                    | 301                      | 86                       | 1.049                             | 1.049                      | 100,6                   |
| Repubblica Ceca       | 467                    | 427                      | 67                       | 827                               | 827                        | 78,8                    | 447                    | 463                      | 80                       | 831                               | 831                        | 79,0                    |
| Romania               | 813                    | 457                      | 89                       | 1.181                             | 1.181                      | 61,5                    | 794                    | 492                      | 99                       | 1.187                             | 1.187                      | 62,3                    |
| Slovacchia            | 147                    | 224                      | 48                       | 323                               | 323                        | 59,1                    | 137                    | 251                      | 49                       | 339                               | 339                        | 62,3                    |
| Slovenia              | 133                    | 68                       | 70                       | 131                               | 131                        | 61,9                    | 131                    | 70                       | 70                       | 131                               | 131                        | 62,2                    |
| Spagna                | 7.658                  | 376                      | 2.726                    | 5.308                             | 5.308                      | 112,0                   | 7.567                  | 391                      | 2.571                    | 5.387                             | 5.387                      | 113,4                   |
| Svezia                | 582                    | 187                      | 106                      | 663                               | 663                        | 63,8                    | 570                    | 226                      | 113                      | 683                               | 683                        | 65,4                    |
| Ungheria              | 1.042                  | 223                      | 417                      | 848                               | 848                        | 87,2                    | 933                    | 249                      | 387                      | 795                               | 795                        | 82,8                    |
| <b>TOTALE UE (27)</b> | <b>42.843</b>          | <b>11.019</b>            | <b>16.722</b>            | <b>37.140</b>                     | <b>37.140</b>              | <b>83,1</b>             | <b>41.288</b>          | <b>11.538</b>            | <b>16.189</b>            | <b>36.637</b>                     | <b>36.637</b>              | <b>82,1</b>             |

Fonte: elaborazioni Assalzoo su dati Eurostat e Istat per l'Italia



EUROPA - Carne in complesso 2023-2024

| PAESI                 | 2023                   |                          |                          |                                   |                            |                         | 2024*                  |                          |                          |                                   |                            |                         |
|-----------------------|------------------------|--------------------------|--------------------------|-----------------------------------|----------------------------|-------------------------|------------------------|--------------------------|--------------------------|-----------------------------------|----------------------------|-------------------------|
|                       | Produzione (000 tonn.) | Importazione (000 tonn.) | Esportazione (000 tonn.) | Disponibilità interna (000 tonn.) | Consumo totale (000 tonn.) | Consumo pro-capite (kg) | Produzione (000 tonn.) | Importazione (000 tonn.) | Esportazione (000 tonn.) | Disponibilità interna (000 tonn.) | Consumo totale (000 tonn.) | Consumo pro-capite (kg) |
| Austria               | 817                    | 302                      | 294                      | 825                               | 825                        | 90,6                    | 831                    | 343                      | 321                      | 853                               | 853                        | 93,1                    |
| Belgio                | 1.600                  | 416                      | 1.173                    | 844                               | 844                        | 71,9                    | 1.735                  | 389                      | 1.229                    | 894                               | 894                        | 75,7                    |
| Bulgaria              | 206                    | 240                      | 48                       | 398                               | 398                        | 61,7                    | 214                    | 240                      | 49                       | 405                               | 405                        | 62,8                    |
| Cipro                 | 75                     | 32                       | 2                        | 105                               | 105                        | 110,4                   | 73                     | 37                       | 2                        | 108                               | 108                        | 111,7                   |
| Croazia               | 190                    | 169                      | 32                       | 327                               | 327                        | 85,0                    | 203                    | 183                      | 29                       | 357                               | 357                        | 92,5                    |
| Danimarca             | 1.567                  | 178                      | 975                      | 769                               | 769                        | 129,6                   | 1.602                  | 171                      | 1.031                    | 743                               | 743                        | 124,6                   |
| Estonia               | 47                     | 53                       | 24                       | 77                                | 77                         | 56,0                    | 49                     | 53                       | 24                       | 78                                | 78                         | 57,1                    |
| Finlandia             | 387                    | 37                       | 38                       | 386                               | 386                        | 69,5                    | 396                    | 40                       | 38                       | 397                               | 397                        | 70,9                    |
| Francia               | 4.976                  | 1.241                    | 965                      | 5.252                             | 5.252                      | 76,9                    | 5.189                  | 1.252                    | 1.001                    | 5.440                             | 5.440                      | 79,5                    |
| Germania              | 6.790                  | 1.712                    | 1.921                    | 6.580                             | 6.580                      | 79,2                    | 6.854                  | 1.716                    | 1.939                    | 6.631                             | 6.631                      | 79,5                    |
| Grecia                | 439                    | 403                      | 56                       | 786                               | 786                        | 75,5                    | 427                    | 419                      | 61                       | 786                               | 786                        | 75,5                    |
| Irlanda               | 1.149                  | 156                      | 641                      | 665                               | 665                        | 126,1                   | 1.161                  | 144                      | 655                      | 650                               | 650                        | 121,4                   |
| Italia                | 3.187                  | 1.474                    | 335                      | 4.326                             | 4.326                      | 73,3                    | 3.315                  | 1.551                    | 388                      | 4.479                             | 4.479                      | 75,9                    |
| Lettonia              | 86                     | 83                       | 39                       | 130                               | 130                        | 69,3                    | 87                     | 82                       | 43                       | 127                               | 127                        | 67,7                    |
| Lituania              | 193                    | 127                      | 79                       | 242                               | 242                        | 84,5                    | 195                    | 132                      | 84                       | 243                               | 243                        | 84,2                    |
| Lussemburgo           | 21                     | 25                       | 7                        | 39                                | 39                         | 58,7                    | 20                     | 24                       | 7                        | 37                                | 37                         | 54,8                    |
| Malta                 | 10                     | 14                       | 0                        | 24                                | 24                         | 45,0                    | 10                     | 18                       | 0                        | 29                                | 29                         | 50,9                    |
| Paesi Bassi           | 1.921                  | 1.503                    | 2.728                    | 696                               | 696                        | 39,1                    | 1.837                  | 1.442                    | 2.673                    | 606                               | 606                        | 33,8                    |
| Polonia               | 5.027                  | 743                      | 2.351                    | 3.418                             | 3.418                      | 93,0                    | 5.431                  | 749                      | 2.548                    | 3.633                             | 3.633                      | 99,2                    |
| Portogallo            | 824                    | 326                      | 86                       | 1.064                             | 1.064                      | 101,1                   | 864                    | 348                      | 89                       | 1.124                             | 1.124                      | 105,6                   |
| Repubblica Ceca       | 436                    | 466                      | 75                       | 827                               | 827                        | 76,4                    | 450                    | 483                      | 74                       | 858                               | 858                        | 78,8                    |
| Romania               | 811                    | 493                      | 103                      | 1.200                             | 1.200                      | 63,0                    | 869                    | 510                      | 122                      | 1.258                             | 1.258                      | 66,0                    |
| Slovacchia            | 131                    | 281                      | 64                       | 348                               | 348                        | 64,2                    | 126                    | 299                      | 47                       | 377                               | 377                        | 69,5                    |
| Slovenia              | 127                    | 74                       | 76                       | 125                               | 125                        | 59,2                    | 129                    | 76                       | 36                       | 169                               | 169                        | 79,4                    |
| Spagna                | 7.380                  | 421                      | 2.404                    | 5.397                             | 5.397                      | 112,2                   | 7.542                  | 490                      | 2.363                    | 5.670                             | 5.670                      | 116,6                   |
| Svezia                | 562                    | 215                      | 103                      | 674                               | 674                        | 64,0                    | 572                    | 215                      | 87                       | 700                               | 700                        | 66,3                    |
| Ungheria              | 958                    | 246                      | 397                      | 807                               | 807                        | 84,1                    | 1.021                  | 214                      | 394                      | 841                               | 841                        | 87,8                    |
| <b>TOTALE UE (27)</b> | <b>39.919</b>          | <b>11.429</b>            | <b>15.015</b>            | <b>36.332</b>                     | <b>36.332</b>              | <b>81,2</b>             | <b>41.202</b>          | <b>11.622</b>            | <b>15.332</b>            | <b>37.491</b>                     | <b>37.491</b>              | <b>83,4</b>             |

\* dati provvisori  
Fonte: elaborazioni Assalzoo su dati Eurostat e Istat per l'Italia



EUROPA - Uova 2019-2020

| PAESI                 | 2019                          |                            |                         |                       | 2020                          |                            |                         |                       |
|-----------------------|-------------------------------|----------------------------|-------------------------|-----------------------|-------------------------------|----------------------------|-------------------------|-----------------------|
|                       | Produzione totale (000 tonn.) | Consumo totale (000 tonn.) | Consumo pro-capite (kg) | Grado di autoapp. (%) | Produzione totale (000 tonn.) | Consumo totale (000 tonn.) | Consumo pro-capite (kg) | Grado di autoapp. (%) |
| Austria               | 129                           | 152                        | 17,1                    | 85,0                  | 130                           | 156                        | 17,6                    | 83,2                  |
| Belgio e Lussemburgo  | 189                           | 182                        | 15,1                    | 104,0                 | 205                           | 229                        | 18,8                    | 89,6                  |
| Bulgaria              | 94                            | 89                         | 12,7                    | 105,6                 | 94                            | 86                         | 12,4                    | 108,7                 |
| Cipro                 | 11                            | 11                         | 12,5                    | 97,1                  | 11                            | 11                         | 12,8                    | 96,8                  |
| Croazia               | 45                            | 49                         | 12,0                    | 91,7                  | 45                            | 48                         | 11,7                    | 94,5                  |
| Danimarca             | 91                            | 93                         | 16,0                    | 97,8                  | 91                            | 93                         | 15,9                    | 98,2                  |
| Estonia               | 10                            | 14                         | 10,6                    | 69,8                  | 10                            | 17                         | 12,8                    | 58,9                  |
| Finlandia             | 76                            | 67                         | 12,2                    | 112,8                 | 76                            | 67                         | 12,2                    | 113,0                 |
| Francia               | 972                           | 995                        | 14,8                    | 97,7                  | 943                           | 971                        | 14,4                    | 97,1                  |
| Germania              | 937                           | 1.232                      | 14,8                    | 76,1                  | 958                           | 1.234                      | 14,8                    | 77,7                  |
| Grecia                | 128                           | 134                        | 12,5                    | 95,9                  | 128                           | 134                        | 12,5                    | 95,4                  |
| Irlanda               | 75                            | 70                         | 14,4                    | 106,5                 | 65                            | 60                         | 12,1                    | 108,4                 |
| Italia                | 772                           | 792                        | 13,1                    | 97,4                  | 775                           | 815                        | 13,7                    | 95,1                  |
| Lettonia              | 42                            | 33                         | 17,0                    | 129,7                 | 42                            | 33                         | 17,2                    | 128,2                 |
| Lituania              | 51                            | 50                         | 18,0                    | 101,3                 | 51                            | 51                         | 18,1                    | 100,8                 |
| Malta                 | 7                             | 8                          | 15,5                    | 93                    | 7                             | 8                          | 14,6                    | 93,1                  |
| Olanda                | 703                           | 519                        | 30,0                    | 135,4                 | 703                           | 605                        | 34,8                    | 116,1                 |
| Polonia               | 648                           | 463                        | 12,2                    | 139,9                 | 644                           | 440                        | 11,6                    | 146,4                 |
| Portogallo            | 138                           | 135                        | 13,1                    | 102,4                 | 138                           | 136                        | 13,3                    | 101,1                 |
| Regno Unito           | 720                           | 727                        | 10,9                    | 99,0                  | 0                             | 0                          | 0,0                     | 0,0                   |
| Repubblica Ceca       | 176                           | 185                        | 17,4                    | 94,9                  | 177                           | 189                        | 17,7                    | 93,7                  |
| Romania               | 380                           | 374                        | 19,3                    | 101,6                 | 380                           | 375                        | 19,4                    | 101,3                 |
| Slovacchia            | 71                            | 70                         | 12,9                    | 101,1                 | 71                            | 72                         | 13,2                    | 98,5                  |
| Slovenia              | 22                            | 22                         | 10,5                    | 100,9                 | 22                            | 22                         | 10,5                    | 100,4                 |
| Spagna                | 891                           | 830                        | 17,7                    | 107,3                 | 918                           | 849                        | 17,9                    | 108,1                 |
| Svezia                | 149                           | 147                        | 14,4                    | 101,1                 | 149                           | 148                        | 14,3                    | 100,8                 |
| Ungheria              | 138                           | 143                        | 14,6                    | 96,6                  | 138                           | 143                        | 14,6                    | 96,5                  |
| <b>TOTALE UE (28)</b> | <b>7.665</b>                  | <b>7.587</b>               | <b>14,8</b>             | <b>101,0</b>          | <b>6.971</b>                  | <b>6.991</b>               | <b>15,6</b>             | <b>99,7</b>           |

Fonte: Commissione europea e Eurostat; per l'Italia Unaitalia



EUROPA - Uova 2021-2022

| PAESI                 | 2021                          |                            |                         |                       | 2022                          |                            |                         |                       |
|-----------------------|-------------------------------|----------------------------|-------------------------|-----------------------|-------------------------------|----------------------------|-------------------------|-----------------------|
|                       | Produzione totale (000 tonn.) | Consumo totale (000 tonn.) | Consumo pro-capite (kg) | Grado di autoapp. (%) | Produzione totale (000 tonn.) | Consumo totale (000 tonn.) | Consumo pro-capite (kg) | Grado di autoapp. (%) |
| Austria               | 139                           | 150                        | 16,8                    | 92,8                  | 148                           | 163                        | 18,2                    | 90,7                  |
| Belgio e Lussemburgo  | 193                           | 213                        | 17,5                    | 90,6                  | 185                           | 211                        | 17,2                    | 87,7                  |
| Bulgaria              | 94                            | 82                         | 11,8                    | 115,0                 | 112                           | 99                         | 15,3                    | 112,6                 |
| Cipro                 | 11                            | 11                         | 12,6                    | 97,7                  | 9                             | 9                          | 9,7                     | 102,6                 |
| Croazia               | 70                            | 73                         | 18,0                    | 96,6                  | 72                            | 76                         | 19,7                    | 95,3                  |
| Danimarca             | 104                           | 103                        | 17,6                    | 101,4                 | 100                           | 97                         | 16,5                    | 102,7                 |
| Estonia               | 10                            | 15                         | 11,5                    | 65,2                  | 10                            | 15                         | 11,3                    | 65,3                  |
| Finlandia             | 79                            | 69                         | 12,5                    | 114,3                 | 78                            | 64                         | 11,5                    | 121,1                 |
| Francia               | 1.055                         | 1.061                      | 15,7                    | 99,4                  | 958                           | 1.002                      | 14,7                    | 95,6                  |
| Germania              | 977                           | 1.205                      | 14,5                    | 81,1                  | 985                           | 1.208                      | 14,5                    | 81,5                  |
| Grecia                | 101                           | 106                        | 9,9                     | 95,3                  | 90                            | 97                         | 9,3                     | 92,8                  |
| Irlanda               | 88                            | 82                         | 16,4                    | 107,3                 | 89                            | 85                         | 16,5                    | 104,9                 |
| Italia                | 762                           | 794                        | 13,4                    | 96,0                  | 744                           | 843                        | 14,3                    | 88,2                  |
| Lettonia              | 42                            | 30                         | 16,0                    | 138,7                 | 42                            | 25                         | 13,3                    | 168,8                 |
| Lituania              | 51                            | 46                         | 16,4                    | 110,9                 | 51                            | 50                         | 17,8                    | 102,0                 |
| Malta                 | 7                             | 8                          | 14,6                    | 93                    | 7                             | 7                          | 13,5                    | 101,4                 |
| Olanda                | 703                           | 509                        | 29,2                    | 138,0                 | 532                           | 1.962                      | 111,5                   | 27,1                  |
| Polonia               | 607                           | 486                        | 12,8                    | 125,0                 | 562                           | 354                        | 9,6                     | 158,8                 |
| Portogallo            | 133                           | 129                        | 12,5                    | 103,3                 | 141                           | 138                        | 13,2                    | 101,9                 |
| Repubblica Ceca       | 179                           | 191                        | 18,2                    | 93,7                  | 168                           | 173                        | 16,5                    | 97,1                  |
| Romania               | 370                           | 369                        | 19,2                    | 100,2                 | 355                           | 343                        | 18,0                    | 103,5                 |
| Slovacchia            | 71                            | 78                         | 14,2                    | 91,4                  | 68                            | 70                         | 12,9                    | 97,1                  |
| Slovenia              | 35                            | 35                         | 16,5                    | 100,6                 | 26                            | 12                         | 5,7                     | 218,8                 |
| Spagna                | 870                           | 796                        | 16,8                    | 109,2                 | 870                           | 816                        | 17,2                    | 106,6                 |
| Svezia                | 168                           | 169                        | 16,3                    | 99,5                  | 154                           | 140                        | 13,4                    | 110,0                 |
| Ungheria              | 140                           | 149                        | 15,3                    | 93,8                  | 136                           | 152                        | 15,8                    | 89,7                  |
| <b>TOTALE UE (27)</b> | <b>7.059</b>                  | <b>6.958</b>               | <b>15,6</b>             | <b>101,5</b>          | <b>6.692</b>                  | <b>8.211</b>               | <b>18,4</b>             | <b>81,5</b>           |

Fonte: Commissione europea e Eurostat; per l'Italia Unitalia



EUROPA - Uova 2023-2024

| PAESI                 | 2023                          |                            |                         |                       | 2024*                         |                            |                         |                       |
|-----------------------|-------------------------------|----------------------------|-------------------------|-----------------------|-------------------------------|----------------------------|-------------------------|-----------------------|
|                       | Produzione totale (000 tonn.) | Consumo totale (000 tonn.) | Consumo pro-capite (kg) | Grado di autoapp. (%) | Produzione totale (000 tonn.) | Consumo totale (000 tonn.) | Consumo pro-capite (kg) | Grado di autoapp. (%) |
| Austria               | 148                           | 160                        | 17,6                    | 92,4                  | 149                           | 161                        | 17,6                    | 92,7                  |
| Belgio e Lussemburgo  | 189                           | 398                        | 32,1                    | 47,5                  | 199                           | 248                        | 19,9                    | 80,2                  |
| Bulgaria              | 112                           | 100                        | 15,5                    | 112,0                 | 78                            | 73                         | 11,3                    | 106,8                 |
| Cipro                 | 10                            | 10                         | 10,5                    | 98,3                  | 9                             | 9                          | 9,3                     | 100,0                 |
| Croazia               | 72                            | 77                         | 20,0                    | 94,0                  | 37                            | 41                         | 10,6                    | 90,9                  |
| Danimarca             | 101                           | 100                        | 16,9                    | 101,0                 | 104                           | 105                        | 17,6                    | 99,0                  |
| Estonia               | 10                            | 15                         | 11,0                    | 65,3                  | 11                            | 17                         | 12,4                    | 64,7                  |
| Finlandia             | 76                            | 66                         | 11,9                    | 115,6                 | 71                            | 58                         | 10,4                    | 122,4                 |
| Francia               | 981                           | 1.020                      | 14,9                    | 96,2                  | 1.008                         | 1.061                      | 15,5                    | 95,0                  |
| Germania              | 958                           | 1.205                      | 14,5                    | 79,5                  | 970                           | 1.237                      | 14,8                    | 78,4                  |
| Grecia                | 90                            | 101                        | 9,7                     | 89,1                  | 90                            | 101                        | 9,7                     | 89,1                  |
| Irlanda               | 87                            | 84                         | 15,9                    | 103,0                 | 75                            | 73                         | 13,6                    | 102,7                 |
| Italia                | 776                           | 797                        | 13,5                    | 97,4                  | 813                           | 840                        | 13,8                    | 97,0                  |
| Lettonia              | 42                            | 31                         | 16,5                    | 136,1                 | 43                            | 34                         | 18,2                    | 126,5                 |
| Lituania              | 51                            | 51                         | 17,8                    | 100,0                 | 53                            | 50                         | 17,3                    | 106,0                 |
| Malta                 | 7                             | 7                          | 12,9                    | 101,4                 | -                             | -                          | -                       | -                     |
| Olanda                | 525                           | 496                        | -                       | -                     | 573                           | -                          | -                       | -                     |
| Polonia               | 554                           | 358                        | 9,7                     | 154,7                 | 670                           | 455                        | 12,4                    | 147,3                 |
| Portogallo            | 143                           | 146                        | 13,9                    | 97,7                  | 143                           | 139                        | 13,1                    | 102,6                 |
| Repubblica Ceca       | 167                           | 181                        | 16,7                    | 92,3                  | 167                           | 174                        | 16,0                    | 96,0                  |
| Romania               | 365                           | 344                        | 18,1                    | 106,1                 | 160                           | 133                        | 7,0                     | 120,3                 |
| Slovacchia            | 69                            | 76                         | 14,0                    | 90,8                  | 43                            | 51                         | 9,4                     | 84,3                  |
| Slovenia              | 28                            | 26                         | 12,3                    | 108,8                 | 28                            | 32                         | 15,1                    | 87,5                  |
| Spagna                | 914                           | 857                        | 17,8                    | 106,7                 | 962                           | 906                        | 18,6                    | 106,2                 |
| Svezia                | 154                           | 152                        | 14,4                    | 101,3                 | 80                            | 84                         | 8,0                     | 95,2                  |
| Ungheria              | 137                           | 156                        | 16,3                    | 87,8                  | 137                           | 156                        | 16,3                    | 87,7                  |
| <b>TOTALE UE (27)</b> | <b>6.766</b>                  | <b>7.014</b>               | <b>15,7</b>             | <b>96,5</b>           | <b>6.673</b>                  | <b>6.234</b>               | <b>13,9</b>             | <b>107,0</b>          |

\* dati provvisori  
Fonte: Commissione europea e Eurostat; per l'Italia Unitalia



## EUROPA - Latte 2018-2019 (migliaia di tonnellate)

| PAESI                 | 2018                                 |                              |                 |   | 2019                                 |                              |                 |   |
|-----------------------|--------------------------------------|------------------------------|-----------------|---|--------------------------------------|------------------------------|-----------------|---|
|                       | Produzione (latte bovino e bufalino) | Latte per il consumo diretto | Formaggi totali | Prodotti lattieri freschi (latte liquido, crema e yogurt) | Produzione (latte bovino e bufalino) | Latte per il consumo diretto | Formaggi totali | Prodotti lattieri freschi (latte liquido, crema e yogurt) |
| Belgio                | 4.195                                | 673                          | 117             | 1.580   | 4.293                                | 676                          | 115             | 1.594   |
| Bulgaria              | 899                                  | 74                           | 92              | 226   | 822                                  | 75                           | 100             | 243   |
| Repubblica Ceca       | 3.162                                | 607                          | 131             | 892   | 3.156                                | 614                          | 134             | 914   |
| Danimarca             | 5.615                                | 516                          | 452             | 828   | 5.615                                | 515                          | 457             | 780   |
| Germania              | 33.087                               | 4.452                        | 2.246           | 8.234   | 33.080                               | 4.523                        | 2.297           | 8.358   |
| Estonia               | 797                                  | 105                          | 45              | 181   | 821                                  | 106                          | 47              | 184   |
| Irlanda               | 7.831                                | 553                          | 225             | 594   | 8.245                                | 549                          | 278             | 611   |
| Grecia                | 655                                  | 421                          | 219             | 716   | 659                                  | 392                          | 207             | 741   |
| Spagna                | 7.336                                | 3.292                        | 475             | 5.089   | 7.460                                | 3.135                        | 442             | 4.906   |
| Francia               | 25.055                               | 3.213                        | 1.908           | 6.000   | 25.062                               | 3.008                        | 1.903           | 6.185   |
| Croazia               | 618                                  | 292                          | 31              | 431   | 599                                  | 224                          | 34              | 438   |
| Italia                | 12.340                               | 2.470                        | 1.308           | 2.983   | 12.494                               | 2.299                        | 1.327           | 2.968   |
| Cipro                 | 228                                  | 73                           | 28              | 90  | 239                                  | 57                           | 32              | 74  |
| Lettonia              | 980                                  | 42                           | 47              | 115   | 979                                  | 42                           | 51              | 119   |
| Lituania              | 1.568                                | 87                           | 101             | 199   | 1.547                                | 86                           | 98              | 190   |
| Lussemburgo           | 408                                  | 22                           | 3               | 33  | 421                                  | -                            | 2               | 33  |
| Ungheria              | 1.949                                | 520                          | 84              | 708   | 1.963                                | 531                          | 86              | 726   |
| Malta                 | 40                                   | 29                           | 3               | 31  | 41                                   | -                            | 3               | 31  |
| Paesi Bassi           | 14.090                               | 505                          | 902             | 1.106   | 14.555                               | -                            | 953             | 1.069   |
| Austria               | 3.821                                | 799                          | 202             | 1.200   | 3.781                                | 785                          | 205             | 1.198   |
| Polonia               | 11.954                               | 1.779                        | 856             | 2.748   | 12.174                               | 1.892                        | 868             | 2.888   |
| Portogallo            | 1.746                                | 756                          | 80              | 983   | 1.778                                | 696                          | 84              | 915   |
| Romania               | -                                    | 306                          | 96              | 609   | 0                                    | 331                          | 96              | 649   |
| Slovenia              | 612                                  | 168                          | 16              | 231   | 614                                  | 164                          | 16              | 228   |
| Slovacchia            | 905                                  | 238                          | 43              | 339   | 904                                  | 228                          | 43              | 320   |
| Finlandia             | 2.359                                | 618                          | 87              | 882   | 2.336                                | 590                          | 84              | 852   |
| Svezia                | 2.760                                | 754                          | 82              | 1.088   | 2.704                                | 733                          | 82              | 1.057   |
| Regno Unito           | 15.488                               | 6.783                        | 465             | 7.774   | 15.731                               | 6.333                        | 462             | 7.689   |
| <b>TOTALE UE (28)</b> | <b>160.497</b>                       | <b>30.148</b>                | <b>10.343</b>   | <b>45.888</b>   | <b>162.075</b>                       | <b>28.584</b>                | <b>10.509</b>   | <b>45.960</b>   |

Fonte: Eurostat e Commissione Europea



## EUROPA - Latte 2020-2021 (migliaia di tonnellate)

| PAESI                 | 2020                                 |                              |                 |   | 2021                                 |                              |                 |   |
|-----------------------|--------------------------------------|------------------------------|-----------------|---|--------------------------------------|------------------------------|-----------------|---|
|                       | Produzione (latte bovino e bufalino) | Latte per il consumo diretto | Formaggi totali | Prodotti lattieri freschi (latte liquido, crema e yogurt) | Produzione (latte bovino e bufalino) | Latte per il consumo diretto | Formaggi totali | Prodotti lattieri freschi (latte liquido, crema e yogurt) |
| Belgio                | 4.457                                | 717                          | 114             | 1.612   | 4.438                                | 649                          | 117             | 1.601   |
| Bulgaria              | 882                                  | 76                           | 103             | 250   | 836                                  | 77                           | 101             | 256   |
| Repubblica Ceca       | 3.268                                | 625                          | 151             | 917   | 3.310                                | 627                          | 157             | 911   |
| Danimarca             | 5.666                                | 508                          | 468             | 786   | 5.644                                | 497                          | 455             | 773   |
| Germania              | 33.165                               | 4.566                        | 2.355           | 8.356   | 32.507                               | 4.380                        | 2.361           | 8.180   |
| Estonia               | 848                                  | 107                          | 46              | 182   | 839                                  | 107                          | 47              | -   |
| Irlanda               | 8.561                                | 541                          | 285             | 607   | 9.040                                | 521                          | 287             | 580   |
| Grecia                | 683                                  | 383                          | 228             | 724   | 711                                  | 380                          | 238             | 728   |
| Spagna                | 7.606                                | 3.583                        | 472             | 5.438   | 7.623                                | 3.977                        | 548             | 5.342   |
| Francia               | 25.235                               | 3.068                        | 1.862           | 5.735   | 24.761                               | 2.802                        | 1.880           | 5.510   |
| Croazia               | 596                                  | 231                          | 32              | 415   | 558                                  | 215                          | 33              | 415   |
| Italia                | 12.712                               | 2.314                        | 1.345           | 2.970   | 13.202                               | 2.481                        | 1.374           | 3.012   |
| Cipro                 | 275                                  | 56                           | 35              | 75  | 298                                  | 54                           | 39              | 74  |
| Lettonia              | 988                                  | 42                           | 52              | 119   | 990                                  | 37                           | 52              | 116   |
| Lituania              | 1.488                                | 86                           | 101             | 101   | 1.473                                | 84                           | 98              | 191   |
| Lussemburgo           | 447                                  | -                            | -               | 33  | -                                    | -                            | -               | -   |
| Ungheria              | 2.014                                | 557                          | 94              | 750   | 2.080                                | 522                          | 96              | 708   |
| Malta                 | 42                                   | -                            | -               | 31  | 40                                   | -                            | -               | 31  |
| Paesi Bassi           | 14.522                               | -                            | 1.000           | 1.160   | 14.217                               | -                            | 984             | 1.209   |
| Austria               | 3.815                                | 830                          | 206             | 1.252   | 3.830                                | 766                          | 216             | 1.188   |
| Polonia               | 14.822                               | 1.987                        | 894             | 2.990   | 14.881                               | 1.958                        | 920             | 2.977   |
| Portogallo            | 1.994                                | 715                          | 81              | 938   | 1.996                                | 663                          | 84              | 893   |
| Romania               | 3.680                                | 358                          | 97              | 676   | 3.637                                | 387                          | 99              | 705   |
| Slovenia              | 918                                  | 158                          | 16              | 223   | 903                                  | 161                          | 15              | 225   |
| Slovacchia            | 631                                  | 255                          | 43              | 344   | 640                                  | 244                          | 44              | 330   |
| Finlandia             | 2.407                                | 571                          | -               | 833   | 2.315                                | 567                          | -               | 825   |
| Svezia                | 2.773                                | 694                          | 83              | 1.007   | 2.782                                | 684                          | 84              | 982   |
| <b>TOTALE UE (27)</b> | <b>154.495</b>                       | <b>23.027</b>                | <b>10.164</b>   | <b>38.526</b>   | <b>153.551</b>                       | <b>22.840</b>                | <b>10.328</b>   | <b>37.763</b>   |

Fonte: Eurostat e Commissione Europea



## EUROPA - Latte 2022-2023 (migliaia di tonnellate)

| PAESI                 | 2022                                 |                              |                 |   | 2023*                                |                              |                 |   |
|-----------------------|--------------------------------------|------------------------------|-----------------|---|--------------------------------------|------------------------------|-----------------|---|
|                       | Produzione (latte bovino e bufalino) | Latte per il consumo diretto | Formaggi totali | Prodotti lattieri freschi (latte liquido, crema e yogurt) | Produzione (latte bovino e bufalino) | Latte per il consumo diretto | Formaggi totali | Prodotti lattieri freschi (latte liquido, crema e yogurt) |
| Belgio                | 4.572                                | 643                          | 120             | 1.587   | 4.695                                | 638                          | 133             | 1.580   |
| Bulgaria              | 771                                  | 70                           | 98              | 237   | 727                                  | 66                           | 98              | 232   |
| Repubblica Ceca       | 3.339                                | 675                          | 175             | 979   | 3.475                                | 698                          | 164             | -   |
| Danimarca             | 5.664                                | 462                          | 467             | 730   | 5.687                                | 433                          | 497             | 693   |
| Germania              | 32.399                               | 4.103                        | 2.334           | 7.963   | 34.013                               | 4.032                        | 2.361           | 7.888   |
| Estonia               | 848                                  | :                            | 48              | 183   | 894                                  | 104                          | 52              | 176   |
| Irlanda               | 9.108                                | 518                          | 283             | 576   | 8.731                                | 513                          | 285             | -   |
| Grecia                | 691                                  | 375                          | 243             | 701   | 670                                  | 361                          | 252             | 711   |
| Spagna                | 7.455                                | 4.245                        | 538             | 5.142   | 7.565                                | 4.573                        | 534             | 5.063   |
| Francia               | 24.606                               | 2.688                        | 1.910           | 5.348   | 23.882                               | 2.675                        | 1.887           | 5.316   |
| Croazia               | 522                                  | 232                          | 34              | 415   | 468                                  | 208                          | 33              | -   |
| Italia                | 13.182                               | 2.522                        | 1.359           | 3.013   | 13.059                               | 2.510                        | 1.344           | 2.980   |
| Cipro                 | 287                                  | 56                           | 37              | 76  | 304                                  | 53                           | 41              | 73  |
| Lettonia              | 974                                  | 27                           | 51              | 90  | 962                                  | 35                           | 56              | -   |
| Lituania              | 1.518                                | 69                           | 94              | 172   | 1.470                                | 64                           | 96              | -   |
| Lussemburgo           | 449                                  | :                            | -               | -   | 469                                  | -                            | :               | -   |
| Ungheria              | 2.040                                | 538                          | 93              | 706   | 2.028                                | 521                          | 85              | -   |
| Malta                 | 39                                   | :                            | -               | 31  | 37                                   | -                            | :               | -   |
| Paesi Bassi           | 14.534                               | :                            | 974             | 1.026   | 14.685                               | -                            | 1.019           | -   |
| Austria               | 3.943                                | 751                          | 223             | 1.193   | 3.679                                | 709                          | 228             | 1.186   |
| Polonia               | 12.818                               | 1.978                        | 926             | 3.016   | 13.027                               | 1.920                        | 976             | 3.002   |
| Portogallo            | 1.736                                | 648                          | 87              | 881   | 1.764                                | 668                          | 82              | -   |
| Romania               | 0                                    | :                            | 103             | 672   | 0                                    | 359                          | 102             | -   |
| Slovenia              | 607                                  | 150                          | 16              | 213   | 596                                  | 144                          | 15              | -   |
| Slovacchia            | 915                                  | 230                          | 42              | 315   | 914                                  | 242                          | -               | -   |
| Finlandia             | 2.259                                | 533                          | -               | 790   | 2.239                                | -                            | -               | -   |
| Svezia                | 2.765                                | 686                          | 78              | 977   | 2.819                                | 691                          | 79              | 983   |
| <b>TOTALE UE (27)</b> | <b>148.040</b>                       | <b>22.198</b>                | <b>10.330</b>   | <b>37.034</b>   | <b>148.857</b>                       | <b>22.215</b>                | <b>10.421</b>   | <b>29.885</b>   |

\*dati provvisori

Fonte: Eurostat e Commissione Europea

Per ulteriori approfondimenti consulta il sito  
<https://www.assalzo.it/pubblicazioni/annuario/>

Progetto impaginazione  
**latuagrica**

---

Tutte le foto sono tratte da Pixabay e Fotolia.